盛京時報

陰曆八月十三日
昭和七年九月十三日
發行人 佐原篤介
編輯人 菊池貞二
印刷人 東光明
發行所 盛京時報社 奉天隅田町九番地
支社 大阪堂島濱通一丁目 哈爾濱道外 大連榮町二番地 長春祝町二丁目

論說

致武藤全權書 （傲霜庵）

▲滿日須共其憂喜

吾曾游西子湖畔。仰瞻北伐紀念碑。而知南人完不能保天下也。

非謂黨國之打倒北方軍閥。不應紀念。乃謂黨人猶存歧視之心。竟不能化除南北畛域。如許量窄。如許志小。不足以共談天下國家而已。

一年容易又秋風。去歲九、一八柳條溝之一役。轉瞬將値一周。隣邦客兵。代東北民衆打倒舊軍閥之日。理應引觴慶祝。滿洲國人尤不當落日人之後。無奈人類性能複雜。不但爲理性之機械。且係感情之動物。所以感情若與理性不相一致。則釀成一種苦悶！慶祝紀念。無論滿日兩國人。其理性固不否認之。惟此過渡期。屬日傷心之三千萬民衆。人人感情。果與『應慶祝』之理性。互相一致？恐不無疑問。

去年日軍之慨然蹶起。發動實力。其目的爲『打倒萬惡之軍閥。使三千萬民衆。成登衽席』。至目的之重點。則不在『軍閥之打倒』之治標。而在『使民登衽席』之治本。試就現狀言之。舊軍閥巨魁。迄未授首。餘孽到處跳梁。雖究不過爲最後之蠢動。然擾及治安。誠匪淺鮮。一般人民之痛苦。不減於去年九月以前。竊按當去歲日軍發動時。民衆確抱有否極泰來之希望。今乃漸入失望時期。無復可諱言。夫易世革命以後之過渡時代。爲『希望』與『失望』之循環推演。古今東西。無不皆然。一言以蔽之。其建設非直線式。爲螺旋式。蓋一進一退。逐漸向上之謂耳。今日除暴安良建國濟民之大偉業。尙未成功。是時小民。並無奢望。最低限度。爲滿日兩當局宜速傾注全力。以維持鐵路沿綫之安全。而保障鐵路沿綫大小都會之絕對治安。若能成功。如恢復去年九月以前治安。如此者。一兩年始可小祝紀念日。三五年地方安定。百姓額手。可以中祝。十年樂土完成。人民鼓腹。可以大祝。冀其不祝而不可得。有口皆碑。以頌德政。惟今年是時。由一般人民觀之。啼笑皆非。恐非其時期！

武藤全權自蒞任以後。力倡滿日兩國人民須和衷協濟。融洽一致。以期建國鴻謨。早日完成。懇摯訓勉。至再至三。其老成謀國。愛民如子之至情。逖聽之下。足以令人感動。竊以爲欲使兩國人民成一家之親。則彼此至少須先共其憂喜。然後始可望和衷協濟。融洽一致。計不出此。若彼之所喜。即爲此之所憂。或環境所逼。面喜腹憂。則雖冀兩國人民互相提攜。不亦戛戛乎其難哉。

語云。眞國士必先人之憂而憂。後人之樂而樂。去秋柳條溝一役。日軍似先民之憂而憂者。聞今年是日。日人方面擬舉行大規模之慶祝典禮。新京奉天等處。現正鼓吹宣傳。無所不至。不知日人並無後民之樂而樂之雅量？依吾所見。日本官憲與日本人民。若眞爲顧念不幸無辜的蒼生計。則須中止揚厲鋪張的慶祝典禮。舉所需一切經費。移作北滿救災之賑欵。以共其憂患。其造福人民。決不爲尠。至其歡樂。則暫從緩議。亦無不可。若以爲紀念軍禮。不可或廢。猶如告朔之餼羊。則宜採用極眞摯最嚴肅（例如五分鐘默禱）之紀念辦法也。

更有進者。去年九、一八事件。雖係打倒舊軍閥之快舉。然亦是同種間之傾軋。並無紀念價値。爲銷滅過去裂痕起見。須抹煞一切。視爲過去陳迹。如昨日死。如今日生。整個革新。與民更始。僅慶祝三月之建國紀念日。萬勿效南人紀念北伐之愚計！今因有感於懷。聊佈區區之誠。謹質諸武藤全權之高明。未審以爲如何。

樞密委員會可決 承認滿洲國原案 十三日開本會議正式決定

【東京十一日電通電】關於承認滿洲國應有之準備事項、樞府審查委員會、於本日午前九時半在樞府事務所開幕、樞府側有倉富議長、平沼委員長以次各委員、政府側有齋藤總理、內田外相、荒木陸相、永井拓相、堀切長官、有田外務、柳川陸軍兩次官、山岡軍務、松田條約、谷亞細亞各局長、及其他有關係官員、均行出席、首由平沼委員長致開會詞、旋由齋藤總理說明御諮詢之理由、內田外相詳述該案內容畢、入審議、可決政府原案、定於十三日召開臨時本會議正式決定、

【東京十一日電通電】樞府審查委員會、於午後一時半繼續開會、直入質疑、除一兩委員不發言外、餘皆先後發言、關於承認之手續、及對聯盟之方策、有所質問、由內田荒木兩相一一答覆、得見圓滿進行、及至午後三時卅五分、停止質問、政府側退席後、樞府側仍協議關於態度之決定、結果滿場一致、照原案可決、至午後四時三十分散會、樞府令書記官長作製審查報告書、一、俟竣事、定於十三日午前開臨時本會議、緊急上程、

【又電】十三日之樞府本會議、決定自午前十時開會、

【東京十一日電通電】關於承認滿洲國之樞府審查委員會、定於十三日經本會議正式承認御諮詢案、故十三日之定例閣議、暫行展緩、俟接到原案、經閣議完竣、一切手續、得皇帝之裁可、爲之廻付於外務省、即由內田外相、向武藤全權電告此旨、飭與滿洲國完竣正式承認之手續、由此照豫定日期、即於□□日發表承認滿洲國、同時向中外發出聲明書、

如何對於帝國之消長、極有重大關係、希望政府愼重考慮、庶無遺漏、

【東京十一日聯合電】十一日夜、樞府審查委員會席上、愼加討論、結果決定在審查報告書兩內左項之意味組成、向政府要望、

承認滿洲國、認爲確立東亞永遠之和平、爲緊急適切之措置、惟承認後應有之措置、

伏見元帥宮 閱海軍戰技

【東京十一日聯合電】海軍特命檢閱使、伏見元帥宮殿下、帶同豐田有馬兩海軍少將以下隨員、本日（十一）午前九時、離京西下、預定十一日夜、在六甲旅館一宿、十二日由大阪乘坐軍艦愛宕、檢閱小林中將指揮之聯合艦隊移動戰技、十六日于佐伯灣、十八日有明灣入港、批評後於二十一日離該灣、二十三日由橫須賀入港、歸京、

西園寺公 將赴京都

【東京十一日電通電】在御殿場別邸避暑中之西園寺公爵、由齋藤首相暨內田外相、接受一般政情的報告、預定十五日許、離御殿場赴京都田中村淸風莊、擬逗留至十月底、

西藏軍進擊雲南說

【北平十一日商通電】西藏軍因英國援助總動員、向雲南及青海開始進擊、其目的爲建設在唐代之大西藏、

民政黨謀挽回頹勢 將開始向地方大遊說

【東京十二日聯合電】民政黨鑒於臨時議會之情勢、觀測在通常議會前、發生政變、因之黨政腦部、決定一致團結、努力積極的開始擴張黨務、企圖實質的更生、故本日（十二）開顧問會、十三日開總務會、十四日開新設青年部之初次役會商、預定本月杪、開始地方大遊說、實行一大更生運動、

承認滿洲基本條項 在東京及長春發表

【東京十二日聯合電】承認滿洲國之基本事項、無發生特別障碍以上、預定○○日朝、由武藤全權與謝外交總長間實行正式調印、即日在東京及長春公表、

法國拒絕德國提議

【巴黎十日電通電】關于德國要求軍備均等之法國回答案、在法國閣議決定、法國當局拒絕與德國單獨商議、

【巴里十日聯合電】法國政府、自數日來、每日開閣議、愼重考慮對德政府提案之確認軍備平等權覺書之回答、然于本日十日閣議、協議決定法國政府最后的回答、旋向德政府發送、

日上院對時局態度 仍然支持齋藤內閣

【東京十一日聯合電】貴族院對於齋藤內閣之預算案、雖不滿意、然爲處置非常時局時、除支持現內閣外無他途之空氣、相當强烈、匡救時局策、希望在此次議會之預算、在年度內實施、並監視利用助長黨勢、喚起注意、同時就明年度預算之編成、樹立救濟時局之恒久策、確定米穀問題、整理負債案、向議會提出確定匡救時局策、

調查團報告書內容 英報列舉重要諸點

【倫敦十一日電通電】本日之散泥郭夫蘭阿巴報、就李敦卿等調查團報告書之內容、列舉左記諸點、惹起一般注目、
一、一九三一以前、在滿洲受侵之既得權、不成大問題、
一、滿洲之主權在中國無疑問之餘地、但中國官憲不幸不能達成全責任、
一、問題之最善解決策、在中國主權下、實施自治政治、
一、對于滿洲日本之經濟上及軍事上之權益、認爲充分之保護不准再度發生一九三一年之事態、
一、爲實行第三第四兩項、預定明年網羅日本中國及關係極東之列國、開國際會議、
因之該報論評謂李敦卿之報告書、如一般所宣傳徹底的非日本側之不利、確保日本經濟上之利益、及中國之政治的權利、以希望達到圓滿解決、

美國及聯盟 與承認問題

【東京十一日電通電】日本承認滿洲國日期、迫在目前、以日本不無一部分人士憂慮、以爲美國或國際聯盟方面、將提出何等抗議、亦未可知、對於此項豫測、外務當局、根據各方面消息、觀測絕無此事、查其理由、
（一）承認新國家、出自我國（日本）主權之行爲、對此主權之行使、無論任何國際條約、不許提出抗議、故聯盟無提出抗議之理由、縱或有之、我國亦不受理、
（二）美國如發出警告、當根據九國條約、惟承認滿洲國之獨立、並不與此抵觸、又斯齊姆遜會有聲明、迄得李敦卿報告、當不出何等行動、
（三）如由聯盟發出警告、則當根據客歲九月三十日理事會之防止擴大事件之決議、然滿洲國之獨立、係該決議以後所發生之新事態、不可與一般範統論之而適用理事會之決議、尤其承認、不能認爲使事件擴大之事實、如

墨國排華僑猛烈化

【墨西哥十日電通電】墨西哥之排華僑風潮異常猛烈、本日（十）全國排華委員會、爲排斥中國人運動、一層猛烈化、作種種協議、各委員禁止中國人在市內雜居、運動限止一定地域內居住、

德對美戰債交涉 要請延緩支付期間

【柏林十日電通電】德國政府、遵美德賠償審查委員會之判決、當歐洲大戰時、預定迄至九月三十日、由德國向美國支付之美國軍維持佔領地費、半個年份、三千三百萬馬克、延期支付、預定日內將與美國政府開始正式交涉、俟德國大使與美國務省局開實行拒備交涉結果後、實行公表、德國似要請延期二年半以上、若成立該協定時向其他債權國、亦同樣開始商議、

中國不出以不當之行爲、則中日紛爭、決無擴大之虞、一兩日內五因德拉孟局長他出、現無何等行動之象、

日上院多額 議員之分野

【東京十一日電通電】貴族院多額納稅議員、定員六十六名、迄至昨日判明、六十二名所屬黨派別左、
政友會 二十四名、
政友系 二名、
民政黨 十名、
民政系 三名、
國民同盟 一名、
中立 二名、

報知日美號 將決行壯舉

【淋代十二日聯合電】預定十三日午前五時、決行壯擧之報知第三日美號、屆時天候如何、或改變行程、所以敢行一擧橫斷太平洋不着陸大飛行者、因該飛機於淋代諸米間四千三百基羅、三十二時間可能飛行、且其飛行能力、有順風時、四十六時間、可能不着陸飛行、

上海商取引呈活況

【上海十一日商通電】在本埠之猛烈排日暴行、因國民政府嚴重取締、最近和緩、商取引亦入需要期、頓呈活況、

林森與汪精衛會見

【上海十一日電通電】國民政府主席林森、九日來滬後、即與汪精衛會見、昨日與陳銘樞蔣光鼐戴戟等會見、林氏預定十三日返南京、

德國政界仍未安定 議會恐不免再解散

【柏林十日聯合電】八月三十日開會後、即時宣告休會之德國議會、預定十二日再開、聚者來國粹社會黨與加特里克中央黨間、有此後四年間成立政治的休戰之妥協說、但關於兩黨之財政策、似不成立諒解、故因之兩黨提攜、在議會獲得絕對多數、尙屬不可能之事當再開議會日、興登堡大總統、預定賜見國粹社會黨並中央黨之兩代表、現在兩黨間、似成立反內閣協定、德國議會、不免有解散實行總選擧之形勢、

國民同盟宣言綱領

【東京十一日電通電】國民同盟、昨日午後三時、關於組織黨與政策開聯合會、預定十二日付議於總會、決定宣言及綱領如左、

宣言

國民同盟、以擴充建國精神、檢討國民同盟以擴充建國精神、檢討國際正義、確立不屈辱的恒久和平之基準、基於統制經濟、希望建設不事搾取之正義社會、國民同盟爲樹立此大業、廣告天下、糾合同志、協力團結、擴大組織、以澈底的國民政治、擔任萬難之衝、敢望大衆之協力、

綱領

一、擴充立國精神、再度研究國際正義、
一、統制經濟、以期大衆的團結、
一、打破世界之積弊、以期澈底國民政治、

美明年預算更緊縮

【華盛頓十日聯合電】美國大總統十日向大藏省預算局關于一九三四年度預算案之編成、要求比一九三三年度預算案更緊縮預算額五億弗、

日本土木事業計劃 救濟農村及振興產業

【東京十一日聯合電】內務省關于救濟農村及振興產業、昭和七年度繼續土木事業、並新規土木事業、決定起工、在編成預算中、此次決定左項道路港灣等各種事業計劃特將經由內務省議決、向大藏省要求、其內容如左、（單位千圓）

▲事業費總額 二一一、五五四四
（總算總額 一四八、七九四）
內譯
國費總額 一四〇、五四七、
地方費總額 七一、〇〇七、

▲道路工事費
總額 一三五、一〇二、
（總算額 九二、二〇二）
內譯
國費 八五、二二五、
地方費 四九、八七七、

▲治水事業費
總額 五三、九四二、
（豫算 四〇、一九二、）
內譯
國費 三九、一二二、
地方費 一四八二〇、

▲港灣事業費
總額 二二、五一〇、
內譯
國費 一六二〇〇、
地方費 六三一〇、

石狩川增漲 岩見澤水災

【札幌十一日聯合電】因自一日以來之豪雨、石狩川漲水殊甚、就中岩見澤地方、悉數浸水、又有十日夜之猛雨、漲水三次、該地住民、均警戒中、十一日午前三時、該川各處堤防、忽然潰決、濁流滔滔、浸入岩見澤町、至午前七時、該町家屋五百、均被水淹、函館本線外、以岩見澤發中心之交通機關、一律中絕、北海道交通中心點之岩見澤町、處孤立無援狀態、

【北海道岩見澤十一日電通電】十日午后之雨量、爲近頃所罕見、沿岩見澤所流之二河、均漲水至二十五尺、堤防潰決、濁流滔滔、城市變爲大海、有家屋流失之憂、災民均收容于該町重要建築家屋中、現加保護、

瑞典火柴案 負債十一億

【斯德哥爾摩十日聯合電】暴露會社由社長自殺之變故、而與世界驚動之瑞典之計策、製造火柴之奧鄂克洛伊革會社負有債務十一億七千一百萬圓（換日貨幣）、克綸納克洛伊革托爾會社、負債八千一百萬圓此等欵項、據由淸算人報告、又爲一般人驚得呆若木雞、

鈴木總裁 訪西園寺公

【東京十二日聯合電】鈴木政友會總裁、十二日午前六時二十五分、赴御殿場、訪見西園寺公、就臨時議會之政友會態度、及非常時對策方針等詳細報告、要求諒解、並報告一般政局後辭去、

齋藤首相招 宴本庄中將

【東京十一日聯合電】齋藤首相、預定十二日正午、招待前關東軍司令官本庄中將以下凱旋將軍等五名、在首相官邸開歡迎會、各大臣亦應出席、

日芬競技延期

【東京十一日聯合電】預定本日（十一日）在明治神宮競技場所開之日本及芬蘭競技、因爲豪雨決延至十二日開賽、

吉田大使 已安抵東京

【東京十二日聯合電】聯盟調查團參與員之駐土大使吉田伊三郞、于十二日午前九時、安抵東京、

【神戶十一日電通電】吉田大使、本日（十一日）晨由烏拉爾丸安抵本埠、略事小憩、午後零時二十九分、離三宮赴京、

豫鹽政紛亂 四綱受影響

北平訊云、民國十九年、統一告成、劉軍入豫、裁撤鹽務處、改設收稅局下置分局、十四、分卡四十三專、收四綱運鹽銷捐並在周口槐店等地、設局收肩挑車推私由淮北入豫淮鹽之銷捐、對於維持專岸、尙未計及也、二十年一月間、財政部以河南鹽政跡近紛亂委吳勉哉局長組設河南督銷局、負責整頓、今已年餘、未見效果緣淮私硝私之侵銷如放耳、長蘆專岸五十三縣及併銷區二十二縣、受此影響亦思積極整理去年曾派磁縣擊驗局委員王伯淵、不時來豫接洽一年之間、銷鹽廿八萬包、較諸以前、竟少半數、在商則損失利益、在官則損失稅收、爲害之鉅、誠前所未有、潞魯兩綱亦在短銷惟淮鹽以最廣岸、故銷數較多然若通盤計算、全省銷數、實有減無增也、各綱所受影響、固以長蘆爲最而設法整頓、亦以長蘆爲先緣自客歲十二月間、長蘆鹽運使新造華、派磁縣擊驗局委員趙全璧、來豫調查凡兩月之久、開會擬有整頓該岸計畫、者並建議將擊局移設鄭州、改爲長蘆豫岸督銷局統轄岸鹽務事宜、下設分局八所、擇要設於彰德、楚旺、新鄕、道口、許昌、郾城、周口開封等地、分縣管轄擊驗緝私督銷等事宜、業經北平政委會令准、於今年三月間、在豫成立、數月以來成績斐然如蘆岸內淮潞私鹽之絕跡、硝私岸私土私之減少、蘆間之活躍、銷數之加多、均足爲該局成立後良好成績之明證、魯潞兩綱、目覩蘆綱之競進、聞亦擬將該豫岸派員整理、四五月、開會見報端、但現在進行如何、則未之聞也、淮鹽在豫、除汝光供銷區外、毫無地位、故未聞有整頓辦法、再長蘆在豫設局在一月前、聞財政部以河南設有督銷局、今長蘆又設豫省督銷局、名義職權、均有抵觸擬令易名爲長蘆豫岸擊驗緝私局、以免與河南督銷局衝突、以後如何、未能聞知、但按照鹽法規定、及目今成績、長蘆專岸、由長蘆設局自行管理、自行整頓、不管地方强力干涉理由實較充足、事實亦頗吻合魯潞之起而效之、有由來矣近聞河南督銷局、及揚子四岸財政部以設立時、未經中政會通過、幷爲節省經費、及發還各岸實轄權、免除各岸爭執計、決於本年八月十一日一律撤消、所遺各岸鹽務行政、仍歸各綱運使、自行管理、是否屬實、姑誌之以觀厥後、

千載難逢良機!!! 幸勿失之交臂!!!

奇◎巧◎怪◎異◎之一

徠卡照像器 爲德國徠賚光學工廠出品 竟減價出售

其優點特點久經各國人士公認爲現代世界上所出任何照像器所不及誠二十世紀科學發達之結晶品也

凡未曾學習照像者亦能照之像

科學照像 美術照像 照像醫學 印刷照像

無不咸宜極遠極近均甚明晰

原價售大洋二百二十四元 現僅售大洋一百六十元

在本公司辦事時間內上午八時半至十二時半下午二時至五時半星期六下午及星期日休息歡迎參觀

德商興華公司 光學部 瀋陽商埠南市場西

寶康藥行代售

靈藥出世十四天保險斷癮 巖華戒煙丸

贈送樣品 請附郵票二十分即送巖華戒烟丸樣品一份及說明書一張良機難再幸勿失之此藥確係專方以各種貴重藥品配製內中絕無一切嗎啡及麻醉性等物品善能活血解毒補氣養神止痛止瀉鎮靜安眠無論男女老少凡患大烟嗎啡海洛英等癮若服此藥定可於十四天內完全戒絕戒時不吐不瀉眠食如常仍可照常辦事戒除以後永無後患毫無痛苦誠戒烟中無上之妙品也

定價 大盒一百二十粒 小盒五十粒 現洋三元 二元

總發行所 奉天小西門北電車路東 巖華藥行

總經售處 奉天中街路北 普克德藥行

長生秘訣 不老捷徑

◎最新發現 長生不老術 ◎贈送一萬冊每人一冊爲限

此術乃最近所發現爲人類長生不老最精詳之秘奧理宏繁凡人身體構造各部組織如何可能健壽長生不老如何必招疾病災害早亡陷愁城者應以何法解救未罹災患者須用何術預防無不詳述無遺今爲供獻欲求長生者易得健壽而得不老之秘術起見謹奉送一萬册凡本埠自取者每人一册現洋一角外埠來函索閱者須附中華郵票一角即以一册奉上稍示限制以免濫重覆贈數無多捷足先得是幸

贈送處 奉天中街路北普克德藥行

德國新到 美興賓

德國出品之美興賓興奮藥早已風行歐美各國無不有口皆碑同時贊許自運東亞以來深受各界諸君之歡迎又經南滿洲衛生研究所化驗立案及各大醫生證明認爲强精健腦補腎扶陽唯一之妙品確有恢復元陽返老還童之力凡服過者無不知其功效異常誠非市售普通之補品可比請嘗試之方信言之不謬也

美興賓定價現大洋每盒二元

經理處 大連西崗街一〇六番地 康德記源棧

贈送處 奉天城內中街路北 普克德藥行

駐日代表鮑觀澄 東渡履任在即

鮑觀澄

【哈爾濱電】內定第一次駐日滿洲國代表鮑觀澄、定于十七日在新京舉行親任式、當于二十日左右、首途東渡履任、鮑氏現已發表聲明、畧云、

武藤全權既已蒞滿、則將來予一經赴日履新、即見日滿外交關係確立、尚希中華民國亦反省於內、俾資東亞福利、至於顯明滿洲民族自決之精神、以期掃除國際疑惑、則初固無待予言者也云云、

按、鮑觀澄爲中國江蘇省產、現年卅五歲、一上海南洋公學預科卒業、天津國立北洋大學法料畢業、具有一、法學士L、L、B之學位　歷任北京政府財政部主事　北京政府稅酒署僉事、秘書、參事一北京政府航空署參事、北京政府國務院參事、華盛○會議中國代表處顧問、上海電話管理局局長、上海電政監督、討賊聯軍副總司令部秘書長、外交處長、總參事、河南省外交署長、河南汝陽道尹第四集團軍總指揮部秘書長、安徽省政府秘書長、東省特區市政管理局長、哈爾濱特別市市長、現兼哈爾濱建國思想普及宣傳委員會委員長、哈爾濱水災非常委員會委員長、滿洲國協和會理事、

需處二等軍需正一人、三等軍需正二人、一等軍需二人、二等軍需二人、三等軍需二人、(六)六二三等軍需正各一人、一等軍醫一人、一等獸醫一人、二等司藥一人、三等軍醫二人、(七)軍法處三等軍法正一人、一等軍法一人、二等軍法一人、以外共計上中下士兵士等一百餘名支配各處分担辦公、如額數不足時再行陸續增添、以資足爲調動軍防、而重保安云、

遼西兵匪又逞 日軍先發 進擊在即

遼西義勇軍最近因缺乏軍費子彈、一時稍呈靜止狀態、然由張學良方面迄未撥到軍費、且時值刈禾之期、長此以往、難免自滅、至頃決定大試最後的蠢動、已開始移動、日軍對之爲制機先計、業令各部隊就其部署、不久當可開始掃匪工作云、

列車博覽會 定期出發

滿洲列車博覽會、自九月十六日起、至十月三日之十八日間、開于滿洲各地之重要車站二十餘處、如南滿鐵路之旅順綫、營口綫、四洮綫、撫順綫、吉長綫等、北列車博覽會、組織以大型客車五輛、貨車一輛、其內容尤以日本國產品、係滿洲巡廻列車博覽協會所主辦、

紅槍會匪 大鬧奉山沿綫

奉山路沿綫、最近發現紅槍會匪、除强令農民入會外、猶脅各村鎮自衛團槍械、其暴行較向來之匪賊更烈、農民恐怖尤其甚云、

昌圖東方匪警

十日在昌圖東方發現匪賊多數、任意搶掠、駐昌日軍接警出動、擊退之、

長山盤據公太堡

城西北公太堡、現在有匪首「長山」率匪衆數百名盤據騷擾綁搶劫殺、無所不爲、該地鮮住民紛來城內避難云、

皇姑屯爲特區第十分局 一切仍按省會制

皇姑屯一帶之警察權、業經沈陽縣派員接收各節、已誌本報、該縣及省會方面、已完全接交清楚當于十二日將該原有省會地界劃爲特區第十局、仍以前六署署員李永坤爲第十分局長、同時將省會第六署署員駐所編纂撤去、更易瀋陽縣警務局特區第十分局、照舊執行該地一切警政、警務局爲安慰該帶商民計、特擬布告云

爲布告事、照得皇姑屯原係市政區、歸省管轄、前奉憲令劃歸本縣管轄、曾經迭次接收、因各方發生阻碍、以致遲延至今、未能接收、現在爲期已久、實難再緩、茲當于本月十日、在縣業將該處警察接歸縣管、惟查接管伊始、諸務待理、深恐該處商民不明眞象、致起驚擾、查商民居處、本以安樂爲要、屬市區、屬縣、事實上本無區別、本縣職司守土、責在保民自此接收以後、對予該處治安行政、自當本諸省會警察原定計劃、竭力維持、負責保護、務使商人樂業、民戶安居、至以前所有一切管理法規、均行仍舊、暫不變更、仰各商民人等、務須各安生業、勿稍驚恐、除脅飭該處原有警察加意防堵外、合行布告、仰各商民人等、一體週知、切切此佈、

當局申令各縣 嚴禁私發紙幣

當局爲整頓奉省金融、早日統一、杜絕利徒破壞起見、特於十一日申令各縣長、及各警

瀋陽改模範縣 已着手籌備中

瀋陽、錦縣兩縣、先施行模範縣、已誌本報、茲據訪訊、瀋陽縣對于改模範縣事宜、已令各處着手籌備中、內部一切事宜、均遵照模範縣計劃收善云、

猶太女子卜素文□□ 發起水災募捐

奉天小西邊門外皇寺附近、猶太人開設之牛乳公司經理之女卜素文、以北滿洪水爲患、災區甚廣、所有災民嗷嗷待哺、際此秋風送凉、無衣無食之人、實堪憐憫、該女士悲天憫人之心、除自解囊相助外、並發起募捐請求警務廳許可該廳三谷廳長以爲事屬慈善義舉、頗爲嘉許、當飭瀋陽警察總調查、如無別項情事、自當許可現已經警察總許可、該女士已着手向各處募化云、

按該女士現年十八歲、曾在市立第二小學讀書、操流暢之華語、雖稍浪漫、然其交際頗廣云、

小學用教科書 編纂大意

教育廳近以滿洲國小學用教科書、將來依文教部之編緝、預定發行爲國定教科書、現爲普及教育需要計、特基于民國十一年北京政府時代之新學制教科書、編纂新教科書、爲現時之急需、然是項教科書僅爲一二年使用、由奉天省發行、其新教科書編纂之大意爲、

一、教科書之種目別、

修身教科書、國語教科書、地理教科書、歷史教科書、

二、編纂之趣旨、

(一)總體的見地、

A、事變前之三民主義教科書、完全排除事項、

B、對于需要之新教材急速製成、終不可能、故基于民國十一年北京政府時代之新學制教科書爲教材事項、

C、由該教材書中、應取消左記教材事項、

甲、中華民國之國家教材、

乙、近世之國際教材並排外的教材、

D、編入滿洲國之新國家教材事項、

E、地理歷史從來之教科書以中華民國爲中心之教材、現在應取消之、應特別注意以滿洲國爲中心編纂新教科書、

二、各科別之見地

A 修身

甲、據照王道之精神、以德育教材爲主、再副以公民教材、

乙、教材應先由學校及家庭始、並最應注意兒童之普通生活、

丙、最初應先揭國旗爲建國教材、以便確實認識國家之意識、

丁、特別編入左記事項爲新國家教材、

1、校門懸掛新五色國旗、

2、師生均向新國旗行禮、

3、說明新國家之建設、

4、滿洲國的統治機關、

5、政府、

(未完)

實業廳飭各市縣 調查工會組織

奉天省公署、于昨訓令奉天、營口、安東市工會、海城縣工會云、爲令遵事、查各市縣縣工會、早係本廳通令依法組織、迭據各市縣先後依法組織、成立情形呈報各在案、惟自事變以後、其已組織工會、是否仍自存在、及有無變更改組等情事、本廳爲攷核工會組織情形、兼資策勵計、亟應由各該工會精密調査、據實呈報、除分行外、合檢工會調査單、令仰遵照、迅即呈報、勿稍延忽、切切此令、附發工會調査單一紙如下、一、沿革組織及現狀、二、章程及各部辦事細則、三、及址及會員人數、四、職員姓名及人數、五、各同業工會、六、會員常費及特別費其數目及徵收之方法如何、七、二十年度之預算及決算書、八、大同元年度之預算、九、會員死傷時之恤金及醫藥等費如何規定、十、有無出版品、十一、有無合作社之設立、十二、有無閱報室、宿舍、飯堂、娛樂場所、職業介紹所等之設備、

廣播無線 RADIO

奉天放送局(ZIL)波長三三三米突

十三日午后四時起

一、唱盤

一、行市　商業通信社

一、演說　市政公署蘇桐賓

一、演說　可爲事變前因之點與我等之反省　協和會張子昭

一、講演　滿蒙大觀其二　唐光路

一、演藝　改良戲迷傳　白雪君

一、氣象　奉天觀測所

一、新聞　遼寧通信社

長哈客車 又復被刼

【長春專電】東鐵南部綫列車脫軌顚覆、被匪襲擊、已詳另條、茲至昨夜(十一日)該路列車又被匪襲擊、即十一日午前二時二十九分、由長春開駛之北行第四次列車、是日午後九時許、進抵双城堡北方三營破壞、竟爾脫軌、三輛顚覆、此時附近匪賊一百餘人襲擊該列車、任意搶刼、車內一空、此次事件、搭乘該列車之日兵四人、僑民一人、中彈身死、日兵四人、日僑二人、鮮僑一人、俄僑五人、中彈負傷、此外滿洲系人尙有多數死傷、其確數現尙不明、駐哈日軍接警、于十二日晨派鐵甲列車急往救援、尙聞十二日夜特停駛列車以防萬一云、

大興咀子附近 日軍痛勦匪團

日軍中村支隊於十日黎明時在東鐵南部線大興咀子附近、與匪賊二百人遭遇、交戰擊退、繼續追擊、進抵該地東方八營羅米突之地點時、及復興匪四百人衝突、大攻特攻、比及午後五時、完全掃蕩、是役、匪力遺棄屍體二百餘具、棄馬一百餘匹、至日軍損傷、爲戰死三人、負傷五人云、

省公署犒賞警保

省長臧奉久、以警察及保安第一第二兩隊、保安功高、屆茲節關、特予犒賞、乃由省庫撥欵、分賞瀋陽縣警察、第一二隊保安警等、每各現洋五角云、

哈長旅客列車 被襲駭聞

【哈爾濱聯合電】十日夜九時四十五分、由哈開駛之南行第十一次旅客列車、進抵距哈四十英里之地點時、因路軌被匪破壞、忽爾脫軌、車輛顚落於高二丈餘之堤塌之下、適此在附近潛伏之匪賊數百人大舉喊聲襲車、任意搶刼、一時頗呈阿鼻叫喚之修羅塲、旅客負傷者頗多、爲東鐵開辦以來、未曾有之一大怪事、當局即時派救援列車前往、

【又電】迄現在所判明之被害如左、被綁者三十人、死者十五人、負傷者二十人、至搭乘該列車之日僑十五人、現尙不知下落云、

馮占海匪挺逼 吉垣竟戒嚴

十一日午前一時許、在吉林西北方發現兵力不明之匪團、行將襲擊吉林省城、日軍接報、即時出動、匪方不戰而即退云、

【吉林聯合電】十一日午前零時十五分許、反吉軍馮占海部先鋒隊、突如襲擊省城北山之西北方、滿洲國警備軍出而應戰、甚呈激烈、砲聲槍聲、轟動全城、比及午前四時始熄詎至午前十一時半、該匪團又大舉逆襲、日滿兩軍激戰交火中、

【又電】吉林警備司令、鑑於匪賊、迫近省城、已于十一日宣布戒嚴令、午後七時以後午前四時以前、禁止出外行走云、

天氣豫報

自十二日午前五時至十三日午前五時

南部(大連)　南東風　晴後曇

中部(奉天)　南西風　曇間驟雨

北部(長春)　南東風　曇間驟雨

天氣概況及豫想

高氣壓由沿海州退至樺太附近、低氣壓在奉天北方及近海、故遼東沿海地方、天氣仍晴、惟至滿洲內地則爲曇明日(十三日)亦曇、有驟雨模樣、

市署八月份計算 盈餘一萬餘元

奉天市政公署並商埠局及附屬各機關、七月份收支計算書業經公佈各節、已誌本報、茲後將八月份收支計算書、編造竣事、於本月十二日公布、計該月支出預算數爲國幣七萬八千四百六十八元五角、實支計算數國幣六萬三千五百七十一元二角八分五厘共節餘國幣一萬四千八百九十七元二角一分五厘、本月份實收數爲國幣七萬五千九百四十九元零二分、除本月份各項經費實支數目外、尙有盈餘國幣一萬二千三百七十七元七角三分五厘、全數撥入本署九月份行政經費項下留備開支云、

通令各縣長 於禾稼割倒後 出巡視察

奉天臧省長、現因注重各縣安全而衛地方起見、特於十一日通令各縣長、均於禾稼割倒後、一律出巡各鄉、考查一切情形、詳細報告、以資備案查核云、

五命慘殺案 獲得正兇 張元啓殆已痊愈

大南門裡崇古齋古玩店之慘殺五命案、該案已有月餘之久、關於兇犯、雖捕獲若干嫌疑犯、因均不係正犯、迄未得到圓滿之結果、經該大南門裡分所長張德林、化裝在大東邊門外門牌六十三號內、偵獲馬廣訓一名、年三十二歲、省城人、當即帶一區警察署、經該署偵訊該人稱至崇古齋、去過兩次、對于三命案、則稱不知等語、該署遂將殆已痊愈學徒張元啓由盛京施醫院傳到、與該人見面、認明係是日行兇匪犯、毫無疑意、聞該犯已轉遞警察廳偵查、俟訊有結果、全案即移該途法院究辦云、

稅監署令查禁 空烟箱運貨

奉天稅務監督署、頃奉中央財政部訓令、據報各地奸商、有以貼印花捲烟空箱裝運貨物、希圖偷稅、應即飭屬查禁該所當於十一日、通令各縣稅捐局、一體注意查禁云、

省公署飭查共黨

省署據偵探報稱、近來共黨潛來奉省、暗撒傳單鼓惑人心、擾亂治安、於地方治安、大有關碍、據報後、除飭軍警嚴防外、特飭令各縣長、一體緝捕云、

高法院注重婚訟

高等法院院長于宗海、以近來因離婚訴訟者甚多、並極復雜、如審斷人員、稍不愼重審判、殊易有碍夫妻之緣、是以特飭令各審判人員、嗣後對於審判離婚案務須愼重、勿得疏忽云、

稅署飭調查 稅務員承保

奉天稅務監督署、以各縣稅捐局人員、均有承保、該項商戶、時有荒閉情事、茲爲愼重起見、特於昨通令各縣長、對於各該縣稅務員承保商戶、是否有無荒閉、就近代爲調查、至每月終呈報一次、以備考核云、

省署催各縣 呈報縣誌

奉天省公署、前准監察院總務處函、徵求各省縣誌、曾轉令各縣呈報在案、茲查該項縣誌、各縣呈報者雖有數縣、但未呈報者、仍居多數、乃於昨催令各縣、迅速呈報、以便彙轉、勿得再延云、

電車廠籌節開支

奉天市長閻傳紱、以電車廠八月收入國幣一萬三千餘元、而支出則稍超過三百餘元、當此以往、殊恐瞻累、乃飭該廠自九月分起將支出的量撙節、以免虧累云、

慶豐大舞台全武行 打得落花流水

城內慶豐大舞台、于十一日下午二時許、驗票之際、池坐內有三人無票、自稱係某機關職員、該團驗票者、非令起票不可、而該三人堅持不起、繼口角而至動武双方打得一團、茶壺茶碗板凳齊飛、一時鬧內觀客、均行逃跑、紛紛散去、双方均打得頭破血出、嗣經一區署長陳景啓趕到、將双方帶至警署訊辦云、

被服廠改稱本廠

在奉天中央被服廠、因奉天吉林黑龍江等省、均設有被服廠、本廠應冠以本廠、以示區別、乃定爲稱「中央被服廠本廠」云、

籌募賑吉黑奉 水災捐啓

水旱偏災、何國蔑有、救災恤鄰、自古已然、誠以天降厥凶、非人力所能禦、而蕩析漂流以後、死者無論矣、生者之飢寒交迫、決非各個人之能力所可生存、必須藉未飢未溺者、抱人類互助之同情、與夫慈善團体之救濟、乃能拯其危而甦其生、本年吉黑兩省及我奉洮遼等處之水災、其慘酷狀況、散見於報紙者、凡屬圓顱方趾之倫、孰不怵然而動於其中、救濟之術、誠有不容或緩者、茲經奉天市水災救濟委員會議決辦法、本報遂遵照該決議案、發起籌募賑捐、雖現今社會、同處於不景氣之中、然尙有衣可衣、有食可食、試假想災民之慘況、決不致視同秦越、此亦人類自然之良知、爰是大聲疾呼、廣爲勸募、一切章程、悉遵委員會備章辦理、如有願繳捐欵於本報社者、本報社亦可代收轉解、惟望　仁人君子、迅速輸將、俾災民得早登衽席、共慶來蘇、當仁不讓、自然集腋成裘、見義勇爲、庶幾衆擎易舉、是爲啓、

盛京時報社

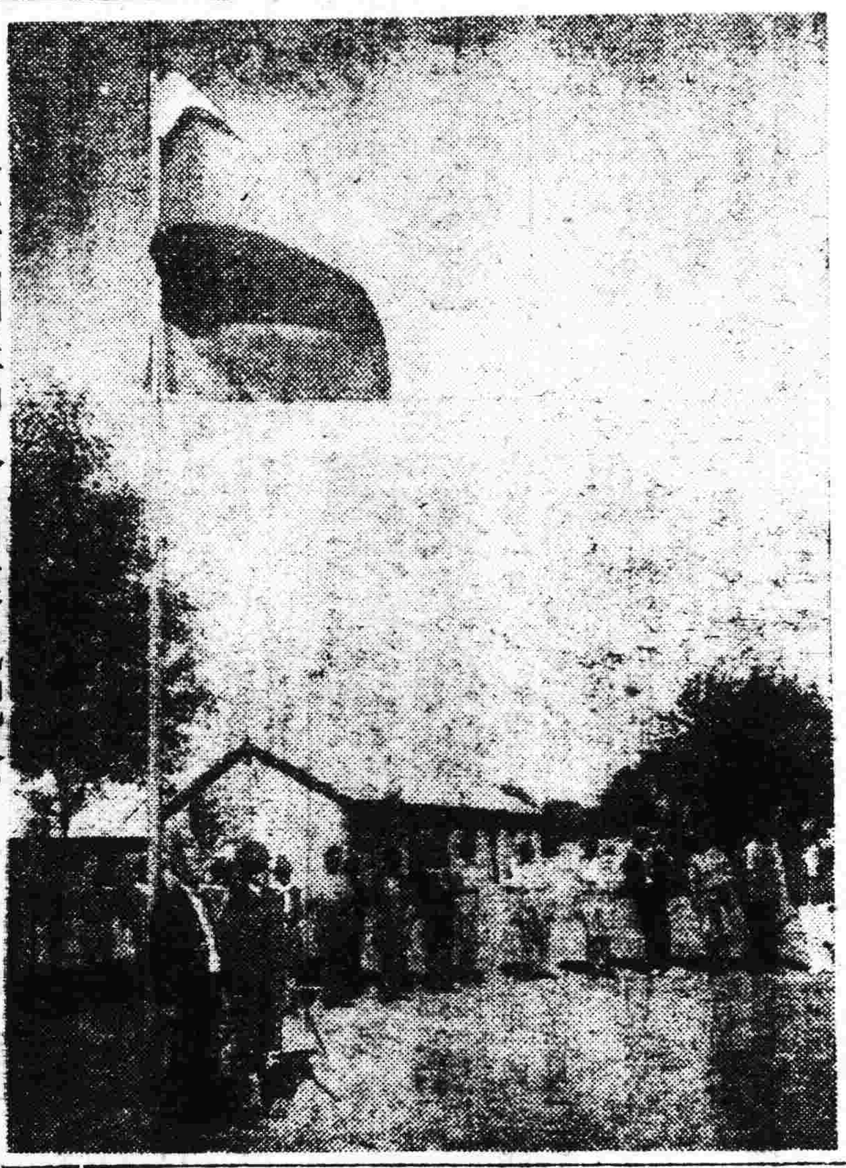

◇童子團講習會開幕式紀念　月之十日在新京南嶺大同學院攝影

北滿日軍 整理回防

在北滿地方從事掃匪工作之日□□團、鑑於討匪工作已告一段落、決定實行整理、充實內容、使其餘剩人員、歸還於日本內地云、

命司法欵項 改存中銀

奉天高等法院、頃接到司法部訓令、略謂以後司法欵項、改存滿洲中央銀行等情、該法院即于昨通令各縣法院、遵照辦理云、

地區警備部 組織內容

自各地區警備司令部成立後其組織大概、迭見本報、茲將其擴編近情、探聞如下、(一)地區司令中將或少將一員(二)地區參謀長上校一人、(三)參謀處、中校參謀一人、少校參謀一人、上尉二人、(四)副官處、少校一人、上尉一人、(担任庶務交際)、中尉一人、(担任文牘)、少尉一人、(五)軍

江省公安費 由省庫補發

【齊齊哈爾電通電】省內公安局經費、向由地方稅蠲辦、最近因兵匪蹂躪異常、徵稅頗不如意、對局員未付之薪水、已達十月之久、且此次水災、益使地方人民疲弊、至於徵稅幾已陷於不能、各縣知事具情呈請、允許裁撤公安局者續出呈請書內開、地方農商因水匪兩災、無糧可食、徵稅之事、殆全不可能、此際雖有維持治安之重責、然除裁撤公安局外、另無長策、妥具情呈請、務祈迅速允許云云、省政府當局接到此項請書、已於七日召開緊急會議、協議對策、結果決定回訓、(一)裁撤公安局事、絕不允許、但爲稍爲縮減、則可承認、(二)建國以降、之未付薪金、當速由省府以緊急支付補給之、然有項緊急支付欵項、達每月十四萬元、自三月以來、已六個月、共計八十四萬元、地方疲弊之程度、可以想見云、

北滿農作成績 可望六成秋收

【齊齊哈爾電】北滿農作物因受匪患、及未曾有之水災、一時盛傳、已爲絕望、茲據此間滿鐵公所農事試作所在茲技師所詳細調查、齊克呼海兩線夾抱之所謂「北滿穀倉地域」、本年度農作、水害地域對於全農耕地達三成四分、收穫可謂地域達六成六分、至其秋成、則爲平年之六成、又齊克沿線大豆類、若無特種事情、則可能出六千車左右、平年約九千車、云云、當局依此報告、稍展愁眉云、

全國工商會議議案

東特商聯會
開禁採林 以容失業

查吉林原爲產木之歐出產豐富銷路遠博實爲一利源吉林工業尤以木業爲冠木業發達其他業皆可附藉撈利惟附近林場業已砍伐殆盡在遠山林因交通梗附無法運輸只得棄置惟中央銀行吉林分行所有山林儘在吉敦沿綫交通便利產量豐富在前並准砍伐歲能容養工人數萬凡關用物皆可銷售其間是以其他工商營業以及農戶皆能藉以獲潤自民國十七年佈告禁止砍伐後所有工人盡行失業或別謀生途或流而爲匪至工商營業亦連受打擊吉敦業木立即衰頓以後吉林木植來源專恃松花江上游左右所產惟產量甚微木質不佳並且不符銷用現在失業工人甚衆若不維持其生活恐將迫而爲匪擾害人民開禁吉敦沿綫中央銀行吉林分行所有林場將爲月前切要之事一切失業工人即能收容其生機無虞各安其業如柴植來源既廣木商營業當能發展日能將吉敦利源開發資源只能活動蕭條已極之吉林市面並可藉獲轉機困頓之工商營恢復有日最衰落之吉林之木業可期復興此實救濟木業及維持失業工人之要圖也

減免已往利息 請撥大宗貸欵

查自事變以來國基始奠匪患未清陳貨積而滯塲滯實爲虧累最大原因工號資本較微不得不減工友縮小範圍一蹶之後幾於不可復振現所渴望者大宗貸欵之接濟輕其利率藉蘇三年之艾以醫不治之疾蓋吉林工業尚在幼稚時代小本經營手工業居大多數資本雄厚利用瀛機生產者寥寥無幾易於虧賠亦復易於恢復惟別具類別頗雜家數較多必需大宗貸欵方足以資分配從前救濟亦惟永衡官銀號茲則歸併中央銀行以省垣工號論如能撥借國幣百萬元各業立能恢復但利率不可太高月利只可三五厘方能確有恢復希望若利息太重仍不免積累致虧其詳辦法俟通過允准再行規定此救濟工號最要者也至減輕已往利息一層則因從前工商號對於永衡及其他官設銀行所負債務原定利率較高當此市面蕭條各工商號勉力維持現狀已非易易若再擔負重大利息誠恐積累日甚愈難恢復希望轉令中央銀行吉林分行及其他官設銀行將舊有債權利率減輕俾鄉商艱吉林總商會已有此種動議工號貸欵雖屬無多各業議並亦多提及故並及之此又救濟之一法也

瀋陽攬軍屯商會
營業許可証 改善辦法

查本縣管境各商號營業許可證中百弊叢生擾害商民之實在情形分列於後可否通令全國一律改善之處草成議案請諸 公決諸就管見所及爲我 大會一詳陳之

一、瀋陽縣境商號營業許可證由警務局收費發証查各商號資本大洋一百元列爲五等商証費大洋二元印花稅一元保欵印花費大洋八角此開業之重稅考之東西各國尚無此例我奉天有之瀋陽爲甚此事造成於軍閥專政之時今幸新國家成立伊始減輕商民負担此許可証費等應即免除者一也

二瀋陽縣境商號營業許可証由各商號交費於本地警務分所甚至一年半載尚不發許可証既然無証又無收據至於分所長升遷並費即銷無處查考再令商民如前交費倘不認交即以自營業處罰論瀋陽如此各縣皆然此許可証宜改由財務局須發因其收捐銷捐均行便利此可除勒費指詐不發之積弊者二也

三、瀋陽縣境商號交本由警所核定若無賄賂以少報多有之以多報少商捐每百元每月征收四角查各處或例無此畸重值此市面蕭條之際無力担負請議決核減若干通令全國以昭劃一而免再滋流弊者三也

以上三項事屬徵末但有害於商民無利於國家當此興利除弊之時 大部招集全國商會會議本會何敢緘默謹將營業許可証中之弊端草成議案提議 大會宜如何辦理之處請付 公決

安東三道鎮商會

爲提議事案查本埠區域東至韓岸近臨鴨江南至灣曲大江北至縣城是爲火輪船行駛之咽喉關前以停泊卸裝必需之地點查該船等除木鎮江水深淺適宜外別無可能裝卸之區鎮也考其舊例每輪船重要之地點本埠故爲輪船入口一次有海關銀五十兩係海關自收惟所裝貨物捐稅另外一部亦係海關征收並有廟院江口租二十五兩廟僧自收查該輪船由本埠岸下經商營業多年對於本會方面未担分文有欠公允現查本埠江岸急待修築之期若不設法募欵修築則江岸堆場不堪而江岸之堆場實因輪船大肆工作每年銆受影響本會有鑒於此發起籌劃欵項以備修築碼頭需用每隻輪船入口裝卸載物者應收其現大洋二十元正頗爲適當凡在本埠區域內經營正當工商者無不入會納費今火輪船等既在本埠正式營業自應担負營業儘享軍警保障之權利而對所在商會之費用自應有相當負担之責任揆之情理方稱公允是否有當應請 公決

撫順縣商會

（一）查本縣商工各業資本原來並非雄厚自奉票暴落之後各業受此打擊賠累不堪言狀雖經勉強支持亦屬成抱悲觀迫至事變以還四鄉胡匪充斥農民既告破產因商業更爲不振收入不敷支出幾有歇業之虞似此農商交困之際究竟如何設法請求救濟抑或籲請中央銀行酌量各縣商工狀況充分貸欵以資維持而興市面之處請付大會公決

（二）查前遼寧省政府於上年經令行官銀號各行號體察各縣金融情形支配貸欵復鑒於農地金融枯竭工商不振曾商金融周轉不靈隨時酌給農商貸欵以資維持月利均定爲一分五厘以上各宗貸欵實與農商不無小補詎料時逢事變以致農民既告破產商業尤屬蕭條近月以來因受胡匪在鄉蹂躪人民遠避他鄉商工已告停頓狀態方今新興國家各種稅率均行減輕惟貸欵一項亦應體念各處地方情形分別免利息緩期五年再行交本以紓商困而輕負担究竟如何規定請求減免之處請付大會公決

錦縣商會

提議理由

爲提議事查錦縣□以連年災變金融緊迫市面蕭條日甚一日賴有官銀號及錢業隨時接濟一般雜貨業於存放借貸尚得相當之便利無如自十七年以來各處商業倒閉錦縣錢業無不捲入漩渦陷於停頓其他各業直接間接亦受莫大影響加以十八九年水災二十年又逢事變風聲所播信用又日漸薄弱致客在提出爲數急鉅至二十年秋冬金融陷於枯竭迄事變後銀行又均停止貸欵賣貨舖因銷路不佳又無接濟關閉者又一百三十餘戶今表內十二項所列各商號係營業停頓清理櫃務未結者除錢業虧累無力借欵不能恢復外其當業如得接濟或可照常營業是以公同詳加討論維持現狀辦法亦惟有請求在錦銀行隨時放貨以通緩急而得活便刻轉瞬大秋告成新糧登塲糧業亦正在需欵之時設乏接濟則糧業困難糧石少聚即農戶亦感莫大影響此商會公同核議對於現在商業況狀救濟之大概辦法也是否有當仰懇

大會提議

維持商困辦法

請飭駐錦銀行貸欵

盤山縣商會

爲提議事查盤山自慘遭水災百業蕭條迨去歲事變更形凋敝全城商號荒去三分之二所存者均係苟延殘喘入不敷出而所担捐稅反逐漸增加置商艱於不顧大非建國之初減輕商民担負之本意今將應請減免各項捐稅錄於左

一請免添斗秤貼秤查斗貼秤自改徵營業稅時業已豁免今由縣署徵收地方雜捐復强迫納斗秤貼稅增加困害將何以堪應請提交新京大會公決豁免以紓商困

一請免加商捐查盤山僻處海隅今年商號在事變以前不過一百餘家所納商捐歷年係大洋一千三百元今縣公署廹令各商號改按資本按月繳納比較往年商捐增加二倍以殘餘無幾之商號縣加重大担負實屬無力支持應請提交新京大會准將盤山商捐免予增加仍照舊額完納庶各商號尚可免强圖存

一請已徵特稅貨物免納營業稅查火柴洋而洋油燒酒等項均係已徵特稅之貨而商號一賣此項貨物即須完納營業稅一貨二稅無可諱言新國家與民更始不應煩苛如斯應請提交大會公決凡已徵特稅之貨物勿再徵營業稅蓋改良稅法則商民受惠多矣

開原縣商會

爲請議事窃維近三年來地方商業漸形疲萎去事變以來衰弱達於極度推原其故遠由於奉票之毛荒人民元氣暗中虧損近由於糧價之跌落惟一生產而兼消費者之農民十九瀕於破產積欠商戶之責貨各欵既無力清償而已往之購買力亦因而銳減是因農民之困苦而影響於商業者爲尤深也益以去秋以來盗匪肆虐所過城墟而練團攤餉購槍等等又爲正雜捐稅以外所不可避免之義務因之羅掘俱窮四民交困長此以往大有同歸於盡岌岌不可終日之勢根本救濟緩不及待目下地方所渴望者即以產業作低可得融通業務上必要之資金是也其法須由中央政府通盤籌劃或於奉省設立農商銀號以負此項救濟之任務或發行整時回均無不可總之地方困苦實在情形及對中央政府之要望欲擬救急之法必須設法發行救急流通券貸與農民以十年爲還本期限每縣約在二百萬元之譜各縣立即恢復五年前興盛時代至完納捐稅均皆收受國家收入自能充裕倘有先期還本者聽其自便如斯辦法不出十載均能恢復原狀有如上述是否有當伏乞公決

再請議者現因各縣雜捐名目複雜如開原城之商業除應納正稅之外每月復納資本商捐等項雜捐查現在新國家釐定正稅尚且核減徵收其各項雜捐費用概行蠲免以蘇商困至官銀號前經貸與商農欵項各縣均皆請求止利緩至五年還本今該官銀號仍行索討利息懇乞議緩以恤商艱以上陳述兩項前已與各縣奠案請爲免緩各在案今蒙召集參與會議懇乞 公決

綏中縣商會

爲請交議事案查糧石業（自己買賣糧石）按資本金課征營業稅糧棧業（代理買賣糧石）按所得佣金課征自前遼寧省政府公佈施行以來越時年餘迄無少變乃綏中財務局謂已奉前遼寧省政府通令雖已按資本金與所得佣金繳納營業稅之糧商如再將糧石運銷境外仍應一律在開運發之時按價征收營業稅等情呈請省署飭遵在案窃查食爲民天關係至重如再反覆課征勢必轉嫁累民例如甲縣糧商已照章繳納營業稅如將其買入之糧石運銷乙縣自係其本身之營業行爲與未納營業稅之私人運發買賣不同若在營業稅章程之外復按價課征似覺征收重複況在係若預爲課征似又與營業稅之運發開始之時本未發生買賣關本旨未合而況奉屬五十八縣爲同一營業稅施行範圍其他各縣從未聞有運發糧石按價課征之舉綏中連年災害商民交困相之下自未便獨異縱如該財務局所稱已奉有前省政府通令然亦係軍閥時代之命令永未實行我新國家既以免除苛捐雜稅減輕人民負担爲施政方針值此禍亂頻仍民生凋敝之時亦未便勒令施行爲者擬請鈞部准予迅令奉天省公署取銷此項課征運發糧石之成議以示體恤是否有當祈

付 公決

康平縣商會

康平縣商務會謹將所提議案列左

理由 查本縣地處邊陲交通滯塞本處土產僅足供用不能出運交易即或有之亦屬無幾以故商號販貨專仰貸欵本重脚多價格必高商主顧自少加以近年被災圜法奇鈍以故商市蕭條利息微薄倒閉商號年年多有而況所貨入之欵純以本縣流通券出縣無用轉貨不能勢必設法維持庶或克維現狀茲將所提議案列後祇請

公決

議案第一　請將各商號所貸之欵緩日繳本裁去利息

查本縣各商號因圜法奇緊連年被災商市蕭條異常以致前貸之欵不惟利息無着即原本亦難清償是以請緩日還本裁去利息

議案第二　請接濟欵項以維商困

查本縣流通券欵至現洋奉票兩皆無多欲圖振興商業維持現狀必接濟欵項庶能蘇各商之困而謀發達

梨樹縣商會

（一）請免貨物出產稅案查從前收舊章有征出產銷場各稅之規定自上年改行營業稅條例以後即將銷場稅取銷即依各商號逐日賣錢簿記征收營業稅至出產稅仍然照征未廢值此商業凋蔽正宜減輕商民負担既已令各商出納營業稅是將商號所有各貨無不繳納營業稅可謂絲毫無漏無免若於營業稅以外仍征出產稅不但累商且似重複應請

公決取銷出產稅以維商艱

（二）各縣商號買賣業應納營業稅並糧棧業應納資本稅與糧米營業稅均請照奉天省營業稅率征收案

查原定買賣營業稅率按照百分之二征收糧棧業資本稅按百分之二征收糧棧營業稅按百分之零五征收均覺過重嗣後奉天省城各商請求減輕凡應納營業稅另減按千分之零六征收其餘各業以此例推等情業已實行但省城各業早如此辦理則外縣不然而各外縣有按原定稅率征收者有按百分之一征收者而應征稅率不一豈不苦樂難求公平殊非維持商業之道應請

公決以後合縣商號買賣業應納營業稅糧棧業資本稅與糧棧業應納糧米營業稅各稅率應請一律援照奉天省城應征各稅率征收以期一律而維商困

（三）各燒商酒稅重複且重應請減輕案

查各燒商製成燒酒須納酒稅并公賣費此外尚有烟酒牌照稅似此稅章不但重複且酒稅一項實屬太重値此金融奇緊製出熟酒銷路滯塞而應納各捐稅尤須隨時繳納不容稍懈因此燒酒近來凋敝已極相繼停業者多如不減輕捐稅誠恐熱酒商難以維持應請

公決將原有稅一項另行從輕減定而維燒酒商之困

（四）請貸給各商欵項以濟困案

查昔時商業盛興尚有東三省官銀號以無限額數出貸欵項救濟各商現值金融奇緊商業衰替之際各銀行不但不肯貸給各商用欵而關於舊有貸欵尤嚴追繳似此不加維持寔與提倡商業之道相背應請

公決速由國家銀行以無限制貸欵額數貸給各商欵項利息從輕擬定期限務須特別延長如救濟日久則商業自有恢復之望也

（五）請將猪牛羊稅票居宰票免貼印花並各商號年節宰猪自食免納居捐案

查各商買賣猪牛羊均須繳納正稅如宰殺時尚須納居宰捐由收欵機各發給捐票此爲買賣者應負義務毫無疑惑惟對於稅捐票居宰票每一頭令貼印花四角實屬重複且重按買賣猪牛羊與居宰猪牛羊者多係貧苦小商賴以糊口若令負極重捐稅實與生活有礙再以前各商號每逢年節宰猪自食均須繳納居宰捐此種捐欵似與情理過苛値此百事新剔除苛捐之時凡各商年節宰猪自食者免收居宰捐以居猪爲業之商號不在此限以免混冒應請

公決將牛羊稅票及居宰捐票應貼印花一律免除不貼而經小商負担併各商號年節居猪自食者免收居宰捐以除苛政藉恤商困

（六）請規定各商號如不入會納費應議處罰案

查原有商會法規定各商均須入會納費固勿待言但有不明大體不顧公益之商號抗不入會亦不納費又有入會商號對於應納會費經年推延不繳者亦復不少以致商會對於此點均感困難難行之處應請

公決規定各商均須入會納費暨不准拖欠會費如有不服者應由商會公議處罰其處罰辦法併請

公決另遵定令行

開通縣商縣

爲請議事窃查開通當洮遼孔道之通衢爲四洮各站之中心交通既極便利產糧應稱富庶前當事變之會會長及各界人等力爲維持市面經濟頗覺裕如自入夏迄今商事异常清簡經濟突感滯還每年此際各埠客人源源而來即經濟亦隨之流通而無阻茲以夏秋之交霪雨連縣野地禾田多被淹沒一般農人大失所望市內商人以商事簡單頗呈不景之衆各商幾生慌恐之虞主席力爲勸慰一面召集本會全體會員及委員等大開會議切實討論挽救之方策第限於金融緊迫周轉難艱再任敗行而不思所以救濟則市面商戶勢必至一蹶不振營業前途何堪設想再四等議公擬暫由中央銀行息借現大洋十萬元散發各商專作營業補助救濟之用庶錢法可資流通市面賴以維持也理合將各緣由具書請議伏乞

公決

●青島行上海　午前十一時
大連丸　九月十七日
奉天丸　九月十四日
●天津行（塘沽止）
長平丸　九月　日後　時
天潮丸　九月十三日後三時
●登州龍口行
龍平丸　九月　日後　時
●安東行
天潮丸　九月十七日後五時
濟通丸　九月　日後　時
●阪神行　經由營口出帆　大連
古城丸　九月　日
●香港行　福浦丸　九月　日

大連汽船株式會社
專屬貨客經理店　大連市敷島町六番地　永和公司　電話七二七五番　七八六八番
阪神航路專屬荷取扱店　大連市須磨町六〇番　瀋山兄弟商會　電話長五二六二番　四六八一番

痔瘡救星
夏氏化痔膏　夏氏化痔土龍散
主治廿四種痔症無論年久新得內痔外痔各種痔漏神效非常一得川此藥痛止腫消其管斷根永遠不犯爲普濟患者起見特爲買一送一祈請患者勿失良機　外埠函購免收郵費
奉天商埠地九緯路東頭楊字里純厚里胡同　夏福興堂啓
價目　洋一元　半料六　料拾元　一元一

盛京時報出版各書
文藝叢考
東三省古蹟遺聞續編
皇帝東巡
定價大洋一元
哀史　定價大洋一元二角

本報大連支社啓事
啓者本報在大連頗蒙各界格外歡迎銷路日增茲爲送達靈敏便利閱者起見特於左列各處添設分銷處專事接洽一切報務
一、市內浪速町　餘慶洋行　電話二二六〇番
一、西崗德政街一八　成順德　電話五四一七番
一、寺兒溝　連東俱樂部
一、日吉町　萬國道德會
凡訂閱本報者請就近通知當必立時送上不延悞
本支社營業辦公時間每日午前九時起至午後五時止（但星期祭節公休）
記者到社時間每日午後三時至五時之間
大連市榮町一番地　盛京時報大連支社啓　電話二一九六五番

德國空前名貴出品
猩星商標
梅濁剋星
五淋白濁 六小時奏效
發明＝德國愛迪耶博士　四十年心血結晶
成分＝殺菌滅淋最高峯　BALS COPAIV製劑
主治＝急慢性五淋白濁　淋毒性尿道炎症
持效＝治一切手術注射　不克奏效的重症
保證＝全球名醫三萬人　熱烈地處方採用
榮譽＝醫藥界奉爲圭臬　六〇六異曲同工
上海白克路　柯爾登洋行獨家經理
贈券　茲奉上郵票十分請寄下梅濁剋星樣品一份及淋病療養新書一冊此致　奉天十一緯路七三號或哈爾濱道外正陽四道街　柯爾登洋行　姓名　地址

利尿鎮痛消炎退腫　一盒斷根　無害腸胃不礙生育
◎經售處◎
大連：德記、全泰、華西
營口：中西
營口：五洲
奉天：五洲
奉天：大成
長春：中西
長春：興亞
安東：瑞祥
遼陽：義和
哈爾濱：泰華
吉林：五洲
黑龍江：中西
鐵嶺：義和
洮南：和發順
普蘭店：康德記
金州：志義成

蛔蟲竊盜小虎氣力

嬰孩自己藥片治愈之幷使之壯健
天津南大道復茂盛布廠主任楊君寶亭之公子名小虎者身體甚壞近服嬰孩自己藥片而抵康强楊君來書述其經過如下「豚兒小虎年七歲幼時缺乳饑食無度遂患疳症面黃腹脹口臭齦黑食不消化睡必數啼諸藥無効乃試投嬰孩自己藥片翌日即下蛔蟲數條口臭漸退腹亦縮小眠睡有時續服未幾百病消滅現今身體壯健大非昔比矣此藥片誠家庭不可不備之良藥也」
嬰孩自己藥片係調和小兒腸胃之專藥各藥房均有出售或直向上海江西路四五一號韋廉士醫生藥局函購每瓶七角六瓶三元五角郵費在內

痔瘡廿四種圖

中醫論痔漏一門分爲二十四種雖分門別類然得病之由不外乎風濕燥熱醉飽入房筋脈横解精氣脫泄熱毒乘虛下注或憂思太過蘊積熱毒憤鬱之氣致生風濕燥熱四氣相合而成如結腫脹悶成塊者濕盛也結腫痛如火燎二便閉者大腸小腸熱盛也結者風盛也肛門圍繞摺摺破裂便結者火燥也有生於肛門外者或外者初起成瘰不破者爲痔破者爲痔日久而成漏出膿血黃水浸淫淋漓不止者爲漏結在肛門內而成硬核管長數寸痛癢難忍因循不治則正氣一衰其發更厲夏氏化痔土龍散乃係世傳主治痔漏一症百發百中萬川萬靈並不受刀割之苦其管硬核自消永不復犯
夏氏化痔土龍散功效
以上各症初得之時最好服
夏氏化痔土龍散
頗有特效有服一料而始見效者不過得病之輕重不同遲速各異服至痔核或漏管斷根爲止外痔已破者即用夏氏化痔膏擦之內服夏氏化痔土龍散痛止腫消即可全愈矣
夏氏化痔土龍散服法
每日服兩次每次由半包至一包白水送下　忌禁忌辣性末破結核者必須服夏氏化痔土龍散倘如已破成瘡敷此膏無効者內中濕熱太盛速內服夏氏化痔土龍散外敷藥膏奏効神速也
夏氏化痔膏用法
先將患處用硼酸沫洗之藥綿花擦淨然後再塗此膏此藥在北平施送數十年治愈者何止恒河沙數近年來原料大漲迫不得已而收藥資一料兩大袋大洋十元半料一大袋大洋六元外埠函購者加寄費兩角
奉天商埠地九緯路東頭楊字里純厚里胡同　夏福興堂啓

洮昂齊克鐵路工程局標購機務材料廣告
本路標購機務用新油機車配件客車配件貨車配件守車配件制動五金雜品色彩電氣木材工具等十二項如有願承辦者可向本局材料股領取標單及招標簡章購料則例定于本年十月十五日上午十時在洮南本局當衆開標投標商家於開標時須繳投標押欵現洋三百元中標即作承辦押欵未中者于該標解决後如數發還特此佈告
大同元年八月　日

恭頌遼河地區警備司令部一旅一團一營騎兵連長鄭公鴻良排長邢維德劉寶忠楊百全張廣鐸之德政
啓者民等世居營盤海三縣毗連之處每至青紗障起胡匪披猖到處滋擾歲無寧日由去秋事變之後富者遷移貧者死守被匪綁票百餘衆均無欵抽贖待斃面突幸得天佑使騎兵鄭連長代除匪防吾鄉不忍生視冒險追緝用剿撫兼施之術投誠者將票放還有之打下者亦不在少數被綁者悉數生還若我鄭公愛民如此可謂民等再生父母現在又值秋收恐匪類串擾分發騎防以資保安吾境得告小康民等誰屬鄉愚亦知感戴界表數語以揚鄭公暨劉張邢楊四排長之大德
海界六區代表張萃然　學界七區代表于湘岩　田莊台農商代表馬炳陽　段憲章

施行日本語實力審查之考試廣告
茲爲具有日本語實力之學子容易就職起見按照左例規則施行日本語實力審查考試務希至期參加考試以便考核
考試程度及區別　特等、一等、二等、三等
日期　九月廿五日（禮拜日）
受驗者報名期　九月廿四日　按報名次序附以受驗名次
考試地點　奉天大西關大什字街日滿協會
報名地點　仝右
投考者資格　須解日本語者年齡性別不拘對于考試合格者授與合格証書
考試程度標準及其他詳細規則書須附郵票貳分當即送呈
奉天大西關大什字街　日滿協會語學部

奉山鐵路管理局車務處廣告
爲廣告事查各商號爲招徠營業起見於本路沿線及各站內揭示廣告者爲數甚夥惟以紛然雜漫無限制殊屬有礙路務本路現爲整飭起見特制定本路沿線及站內揭示廣告規則自九月一日起實行欲知詳細請就近詢問各站站長或到本處營業課接洽便知有已在本路揭示之廣告欲存在者須自本年九月一日起照章繳費倘截至九月十五日止尚未繳費者即將廣告予以撤除恐未週知特此廣告

奉山鐵路管理局啓事
爲聲明事茲有營口永世街商號正興源保得王慶恩承租本路營口葦塘地畝拖欠租金現大洋九百二十三元八角三分至前民二十年十月二十日交清承還保條一紙於事變遺失此項保條無論落於國內國外任何人之手一律作廢特此登報聲明

滿鐵營業 頗呈樂觀

【大連】據滿鐵錢部發表、營業之收入、依滿鐵全體營業收支預算爲根基、從事推測本年下半期以後之預想、營業課對於南北滿之作況、及北滿此次之水災狀況、頗爲重視、刻正在調查中、就現勢觀察、似悲觀已經過去、滿呈樂觀之象云、其原因乃南滿大勢已頗順調、再因北滿水災拉林河、松花江流、呼蘭河等之流域、均以減收之騰傳聞、小麥約七成至八成減少、大豆高粱米亦約在三成四成之減收率、從輸出可能數量之預測、可由七十萬噸至百萬噸之減少、且東路部線已感很大之不安而各船亦陷於不足狀態、故南下乃占優勢、則東鐵及烏鐵負担將轉嫁於南行線上、故尙較前頗呈樂觀云、

殺人案 凶犯將判定

【大連】轟動全市之兒玉町殺人慘劇事件、中外各報、迭經紀載、昨十日星期六、經警署司法當局、詳加考訊、證人証物似係年十六之石木根一人所爲、其族兄石木琢一名、按其當日歸宅、及出門所到各處、研訊考証、與發生慘案、前後時間、頗難符合、故開營署爲愼重起見、果屬無關、即可望釋放云、

沒收大豆返還

【大連】市內東鄉町裕盛祥常陸町廣源太等、因與廣東豆糧公會、裝牛庄輪船、保管大豆八千餘包、被廣東救國會、悉數沒收、蓋誤以大豆產自滿洲、爲外貨故也、會經市內華商公議會、兩次去電證明、昨已得回訊、經該處豆糧公會、執電力爭、且以現狀下之滿洲生產物品、頗難劃解、聞救國會已將沒收大豆如數返還云、

商業研究會開會

【大連】大連華商公議會內附設之商業研究會、昨日午后四時、開委員會、出席者、理事野田勝三氏、委員安慈氏、黃信之、曲子源、曲樂亭、李瑞亭、于信齋、鄧備亭、張本政、由安慈氏主席、開會研究、今後進行步驟、繼則野田氏、報告、數月來經過成績、擬俟下月、召開全體會員總會、共同討論將來興革事宜云、

草野副領事 調任吉林

【吉林】日副領事草野松雄、此次調任爲吉林在勤云、

連濱冠蓋來去錄

【大連】滿親王遠章氏次子廉子女士、向隨川島浪速氏在日本留學、劉乘川島氏之弟川島量平氏由日歸連、乃相偕同來、藉省親雙親、於十日入港之香港丸抵連、當即回聖德街五丁目三十八番地本邸、晉謁雙親、並與諸姊妹携手言歡、快敘離衷、川島量平氏、居聖德街四丁目十三番地、現管理露天市場一切事宜云、又范其光氏、中東鐵路理事、因公來連、茲事畢於十日午前九時由連出發北上回任矣、又英國駐安東總務司齊耀隣譽氏(譯音)於十日午前八時由安東來連云

籌備九一八紀念

【大連】去歲九月十八日、滿洲事變以來、流光如駛、瞬屆週年、過去歷史、以及前途之遠大宏圖、均足爲永久記念者、故大連市役所當局、特召集各區長、東西兩公議會、於午前十時、在議場中、協議關於九一八紀念日、籌備極熱烈之大祝賀、各方面俱一致贊助、互相聯合、決定是日在滿鐵運動場舉行云、

滿華郵遞 糾紛中一瞥

【大連】自滿國接收境內郵權以來、所有滿華往來郵遞、頗感不便、本市時有各地來函求轉者、中華基督青年會每日接北地各同工、及各團體函件求轉者甚夥、但多未粘郵票、或有素昧平生者、該會總幹事林瑞君恐有爲特別宣傳等情事發生、對之甚爲審愼、昨據林君談話稱、函件代轉固無不可、惟須附以條件、以昭愼重、求轉函者、一於信封上應注明寄信人住址姓氏、不得將大連青年會名義書於信上、二、於信內須粘足郵票、否則不代轉投、三、託轉之函、無論公私團體個人、均須由本會開視、倘有礙及國際間之言詞等、不代轉投、四、大連不只本青年會一處、託轉者須書明大連中華基督教青年會轉、林君如此表示、亦事理所固然云云、

仁和醫院簡院長 妙手回春

【大連】醫生本俱仁慈之懷、而臨症熱心尤是應有之道德、本市中國銀行襄理張鴻宇君令郎紀清、年已十九歲、自幼患沙淋症、初未介意、及年歲漸長、該症亦與日俱增、漸覺苦痛難堪、將成險症、在北平屢經中外名醫施療、畧見小效、轉復如前、今春症勢更形增劇、有岌岌不可終日之象、家人慌惑、莫可如何、時張君聞訊、急召來連就醫、當經張君令弟送之來連、投入奧町仁和醫院求診、由該院長簡仁南氏診察、結果因膀胱內已有固體性結成塊狀大如雞卵、勢非施用割治不可、於是由簡院長奏刀、另延大連醫院醫師相助、在院月餘、病已霍然若失、刻已完全大愈、張君對之頗爲感激、思有以報、藉表謝忱、聞已倩人代撰「妙手回春」匾額一方、更綴以是、痊及診療之經過、俾後來者得不致抱恙徘徊也不日將由張君親送該院懸之庭堂、從可徵簡院長醫術自有出人頭地之處云云、

萬惡房閥富而不仁 逼迫舊戶預繳双租

【海城】縣長孫文敷氏、前此平抑房價、乃爲體恤小民艱窘、但一般似有所特之萬惡房閥、不顧情法、巧施詭計、竟迫多年舊戶將本年下季及明年上季之房租(高於官定之價)預爲繳齊、否則搬家、貧困房戶預納無力、他遷亦然、欲懇請官府、又苦乏呈訴之資、似此狀態、深望公正賢明愛民如子之孫縣長、派員密查、拼獲到縣、勿留情而以治處之、庶免苦累數萬貧困之民云、

新糧上市落價

【熊岳城】月之八日糧市場新糧登市、價目續落、紅糧每斗大洋一元三角、小米大洋二元、元米二元、包米一元二角、各種雜糧、每斗落價三角之譜云、

猪種評判會 遼瓦橋鞍均加

【海城】滿鐵農事試驗場、於客秋在海北鞍山、開猪種品評大會、成績極佳、依等級優子獎勵、以期改良等情、早誌本報、茲者鞍山地方事務所主辦、在滿鐵苗圃、開第次良豚評判大會、計有遼陽來豬兩口、瓦房店八口、大石橋十四口、鞍山本地卅六口、會期□月之八日起至十日、共三日間、於令(十一)日午前十時、發給獎品及証書云、

某星象家預爲推算 八月十五夜必月蝕

【海城】頃據某星象學家言、本年二次月蝕、在二月十六夜月蝕一次、已誌本報、茲又按七政推算、在舊曆八月十五日午前三時四十三分十八秒二次月蝕、食甚在五時廿三分廿五秒、由此漸次歸原此次月蝕、全國皆可見、惟時分之多寡耳、

「胡仙堂」落成 縣長行開光禮

【盤山】本年青紗幛起、城防吃緊、人心惶恐、縣長孫成熙、於防守之餘、時請胡柏大仙降壇叩問一切、所示皆應、因感仙靈、遂許修堂祀之、妥募欵在城之西北隅、修大仙堂一所、刻已竣工、遂傳知各界於本月六日行開光禮、屆時縣城紳商暨各機關首領、齊集於大仙堂前、屆縣長宰牲獻供、敬禮如儀云、

匪首靠天 在湯池設軍司令部

【營口】湯池自被叛匪靠天蹂躪後、即在該地高村長院內、設立軍司令部、蝟集匪徒二千餘人、發號施令、儼然無異帝王也、小民何辜、遭此荼毒、附近村屯、如三元井、二道岑子、皆波被及云、

九一八紀念

【營口】九一八事變、轉瞬經年、本埠滿日各機關、爲紀念起見、昨特在縣署召開滿日各機關首領會議、討論進行辦法、大致已有端倪、屆時必有一番盛況云、

李局長拜訪各界

【開原】新任開原縣警務局長李樹田、自接任以來、對於一切警務、力求整頓、爲聯絡感情計、於日昨(九日)親赴各機關各法團拜訪、聞李局長歷充警官多年、對於警政均極熟諳、今長開原警政、定能大展鴻猷云、

協和分會將成立

【營口】滿洲國協和總會頃爲組織營口分會、及辦理其他要政起見、當派中央事務局總務處長予靜遠、及長尾郡太郎、張子昭、山口重次等數氏于昨由京搭車蒞營、當即預定計劃、進行組織云、

曾分署長獲匪三名

【營口】縣署田莊台鎮、警察七分署長曾松亭、少年英俊善于緝捕、月之三日有匪首報字打的寬、率匪七十餘名、在鎮北小房身、張廷佑家中盤踞、該署聞報後、立即督飭長警、並指揮哈吧台自衛警、前往兜剿、當場捉獲金假双山長去等三名、並打下六輪手槍一支、大蓋槍一支、鐵公雞一支、刻已解送本埠警察總署云、

縣署會議 派兵保護收割

【昌圖】縣長樂自新日前會議表決、以高稼在地、籽粒成熟、自本月二十日起、至三十日止、爲收割之期、屆時派兵按匪竄路徑、盤居地點、扼要收穫、俟青紗障倒、調動大軍犂庭掃穴、以靖閭閻之匪患、仰爾農氓、如期積極進行、勿得自悞云、

佈告漏捐罰欵

【昌圖】財務處長杜普忱、查八月份漏捐各商、照章處罰、計李成春、楊森林等六名、共大洋廿五元有零、已列地方收入、爲整頓稅務、嚴防偷漏、合行佈告週知、以儆效尤云、

維持民食辦法

【鐵嶺】縣公署奉省令、規定民食維持辦法四項、照錄如下、一、調查商民有存糧若干二實行禁糧輸入匪區、三、所屬是否均已施行積各備荒法、四近來糧價、有漲無落、究係何因、即依項調查、塡報本署云、

聯庄會令緩撤銷

【北鎮】縣公署昨奉省署通令、謂因前當青紗帳起、防範胡匪滋擾、特飭各縣辦理聯庄會、於秋令時解散、以免耗費、現因各縣匪患未平、爲保全鄉村治安計、特通令各縣長、暫緩撤消、並酌量增添隊額、以資保安云、

各書局運到新書

【延吉】本埠各書局、茲値秋季開學之期、各校正需教科各書之時、因新國建設伊始、前上海商務印書館出版之各書多不適用、上學期雖經採用、因新書未印之因、今屆秋季開學、故議各書局、均由奉運到大批審定出牌之課本、以備各校採用云、

義勇軍歧路徬徨

【盤山】一般自號義勇軍之胡匪、刻鑒於青紗幛倒、事亦難爲、若加痛剿、命或不保、遂迫令農民聯名保薦爲某村鄉團隊長、而復自美其名日保地方、終之義勇軍名號、仍不肯捨、双衡齊掛、可東可西、詭矣哉、亦拙矣哉、

新玉米上市 售價低廉

【松山】錦邑雨水調和、各種禾稼、異常茂盛、除迭子已上市外、八日晨糧市、又見有新玉米(包米)、經糧商購去其代價每斗僅售大洋七角左右、與昨年低落六角五分云、

匪胆包天 白晝綁票

【孫家屯】本驛附屬地德慶合絲房經理汪錫九、因數年來營業頗佳、遂在站外南頭建築住宅十餘間、正値建築時、汪錫九親身監工、胡匪以爲有機可乘、遂於日落之際、闖來胡匪六名、各持大小槍、將汪錫九及德慶合經理師廣合架走、查師廣合係汪之契友、亦欲在該處建築住宅、正當擇看地址、不料亦被胡匪架走、本驛警團聞信、持槍實彈、急往剿捕、匪見勢不佳、還擊數槍、向高糧地內逃竄、因日落黃昏無法追捕、遂帶隊返蘇、該票如何贖法、容訪再誌、

挖掘城壕

【綏化】本縣縣長劉伯召、招集城區士紳會議修理城壕一節、曾誌前報、茲該項議案已於本月六日實行、由城區民戶各抽一丁、自帶土具、從事挖堀、計自壕底起、寬深度數、均以六尺爲限、而督率監察之責、則由縣署派員担任云、

鄰縣之匪勢現狀

【西安】本縣東鄰東豐縣、北接吉林之伊通、春初時伊匪燄甚盛、安邑之六七兩區恆有胡匪竄擾之患、於七八月中東豐胡匪猖獗、西安二三等區被匪侵淫、迫至近二三日來東豐盤踞之匪還往伊通縣大小孤山、赫爾蘇一帶、西安六七區又告緊張、戴連溪縣長除與西豐馮縣長合計協力防剿外、並派隊嚴陣以待云、

發現大股胡匪 襲擊鐵嶺?

【鐵嶺】本邑城西、由法庫竄來大股胡匪、(數不詳)、並有襲擊鐵城之勢、現在日滿當局、除令市內嚴重防範外、並派軍前往堵擊云、

以胡匪滋擾、其勢未已、城站防務、極爲重要、茲爲預防計特佈告規定、距城站二華里內之高田(高粱包米等)從速開割至遲限在九月十六日以前割倒不准擱棲、以免蔽障、至其他矮田、按照常令、勢將成熟、得割且割、萬勿猶移、以免匪賊潛匿、況九一八事變紀念、爲期在邇、一般匪賊、深恐乘機暴動、爲此傳令、以重防務云、

延慶縣長殉職

【鐵嶺】據察哈爾通訊、延慶縣長陳伯恩(原籍鐵嶺南門裏山神廟街順德胡同路南)於八月廿七日早三句鐘殉職於延慶縣任所、先是山東省降寇劉匪於六月間譁變、竄擾河南河北二省、旋西竄田西、又折而東入察哈爾省蔚縣、以大隊直撲延慶、延慶警察不足百人、陳縣長警、與匪相持一晝夜、且戰且防、突有悍賊百人、直撲馬前、槍彈雨下、該縣長遂中彈殉職焉、該縣長家族、並定本月九日下午二句鐘、舉行望祭云、

中山好夜襲郭家屯 白某一家竟遭慘禍

【范家屯】東北二區管界董家村郭家爐屯住戶白某、家道小康、于本月三日夜十二鐘許突來股匪三十餘名、匪首報字中山好、帶領黨羽襲擊白家、當經白姓老幼、各持槍械、齊登砲台、與匪抵抗、當將一匪腳部打傷、激動匪衆之怒、齊聲嚇令、如不將槍扔出、即點火燒房、白某見勢不佳、不令家人與匪再打、即將槍枝盡數由牆上擲地、落於匪手、不料該匪等破墻入院、大肆搜擄、將白某一家男女老少人等、綁在一處、都要川擡擊斃、雞犬不留給受傷之匪報仇、嗣經傷匪言將他男子盡數槍斃、饒他女子不死可也、其中有一李匪從伊所言、將白某一家男子七名、用槍擊斃、當時死去五名、其中二名未致命、此案業經呈報縣署、派檢驗吏艾子玉前往勘驗矣、

徐副司令剿匪捷音 唐團部下潰敗

【安東】鴨江剿匪司令姜孝風、前由防地旋安時、責成徐副司令、仍駐原防、負責剿匪以保公安、七日上午、徐副司令督率所部、外出剿匪行至大雅河附近、與唐團部下、第七路僞司令相遇、約三千名、徐副司令督隊前進、激戰片刻、匪方潰退、傷亡甚衆、官軍大獲全勝云、

連日丟失小兒

【錦縣】本城東北、連日發生丟失小兒案件、四日午後北關常同回之九齡兒常養海、赴淸眞校上學時、不知何去、又日昨吳蘇氏之七歲兒、亦不知下落、比聞東關陳姓王姓、均有幼兒失踪、一般猜測、非拍花報去、即爲匪所劫去云、

爲掩護鄉農收割 滕局長督隊遊擊 馬步兵總動員

【海城】縣警務局長滕爵章氏、爲注重秋收民食、掩護鄉農收割、特於(十一)日起始、統率縣警馬步砲各隊、由城出發、沿一五六七八九各區、分投遊擊大小帮匪、以免潛伏殘擾、而害及秋收民食云、

父方贖回 二子又被綁

【海城】頃聞鞍山驛西柳西東村長趙靜泉、前曾被匪架走以大洋二百元、於四日前贖回、自度財物已空、無須他遷躲避、詎知竟出人意料之外、突於昨(十)日早六時許突闖入步匪二名、又將伊長子趙恩普、(卅八歲)次子趙國強(廿三歲)一併綁去、且搶去騎馬兩匹向西逃去云、

因貧投井殞命

【鞍山】本站道東八卦溝破亂市劉喜亭、係關稗人、素無正業、游手好閑、因有嗎啡癖無錢過癮、於日下午、竟投大信公司前古井內殞命云、

預防匪害 限令速割禾稼

【海城】縣長孫斗南氏、茲

追悼殉職工人

【海城】日前匪徒在海北立山驛北侯家屯附近、將鐵路破壞、適當派工人往修之際、適與匪相遇、與護路軍警双方開火、致將立山保線區工人沈殿文、被匪擊斃、滿鐵當局以其殉職可憫、乃在立山驛前、爲其追悼、高搭靈棚「延僧修經」滿鐵總裁以下各首腦、均派代表於今(十一)日午前十時齊集靈前悉弔

稅契加罰展期

【撫順】本縣頃奉天稅務監督署令、爲查撥管卷內人民典賣田房、遠年未稅白契加罰期限期、經前財政廳迭次展緩至本年七月底止、又屆滿期應照章加罰、惟念時局不靖、金融緊迫、民力或有未逮、遽加罰、殊非恤民之道、應准從寬、再予展限五個月、至本年十二月底止、自大同二年一月起、決按加罰、不能再緩、以示限制、趁此秋冬民力稍紓之際、務速設法催令人民持契投稅、勿再觀望自誤、并撰擬佈告、附發各縣、飭在各城鎮村分別張貼等因、聞縣署奉此、業已遵照將奉發佈告分別張貼、俾衆週知云、

規定違警罰金法

【鐵嶺】縣署財字七六一號訓令、以清鄉局、警務處先後裁撤、財政廳現又改組、所有從前規定章程半不適用、自當變通辦法、以資率由、茲將上項罰金收入、除由各縣留支五成、仍舊辦理、其餘五成、均須解欵册、按月解報到署、以便登報公布、仰即照辦理云云

慈善分會舉行易名典禮

【新民】中國慈善會聯合總會、新民分會長丁星三、日昨奉到總會公函、內載本會會員已有日、美、波、德、比、諸國重要人士、如會名僅冠以中國二字、殊不寬宏、業經理事會議決、當改爲世界慈善會聯合總會、並函行各支分會、一慈善事宜、茲於本月八日、函邀中外法團、各界來賓、于午前十時、齊集該會、行慶祝禮、席、(一)震鈴開會、(二)各來賓入席、(三)該會長報告開會宗旨、(四)貧兒院校學生卅名、家教育校女生二十名、唱歡迎歌、(五)各來賓祝詞、(六)畢會(七)備辦疏菜宴云、

賑災義務劇啟

敎災拯溺、人有同心、濟急賑飢、各本熱忱、此次北滿水災、爲從來所未有、災區廣泛、餓殍盈野、爰是本報大連支社、發起賑災義務演劇會、同時由振雅社連東俱樂部加入主辦、定於九月十五十六十七日、於敷島町日本基督教青年會、表演賑災義務戲三天、演員均係振雅社連東俱樂部會員、準演個人得意傑作、至期幸希各界光臨、票價只售小洋一元、所費無多、觀劇即是助賑、曷興乎來此啟、

代售戲劵處
大連華商公議會
西崗華商公議會
山東同鄉會
大連中華基督教青年會
大連青年會

主催
連東俱樂部
盛京時報大連支社
振雅社
啟

行市 十二日

條銀標金

- 倫敦銀塊現行 遠卯 一八片四分一　一八片八分三
- 紐約銀塊現行 二八仙四分一
- 孟買銀塊現行 五六留廿四分三
- 上海標金 午前 / 午後：開行 七二二、五 / ……；下市 七二三、一 / ……；大價 七二六、六 / ……；小價 七二一、七 / ……

中外匯兌

- 英美滙兌 三弗四九仙四分一
- 美日滙兌 三弗三七仙
- 美國上海滙 三一弗四分一
- 上海東滙 賣 七六兩〇分〇　買 七七兩三分一
- 上海美滙 賣 三一弗四分　買 三一弗一六分九
- 上海英滙 賣 一先七片二分一　買 一先九片一六分九
- 奉天城內滙兌 ……
- 現洋票滙上海 〇、九九五
- 金票滙申鈔 〇、六九七
- 現洋票滙天津 〇、七〇一
- 大連滙上海 〇、九九八
- 大連滙上海 七五兩一七五
- 大連滙烟台 七五兩一五〇
- 營口滙上海 七二兩、〇〇　七二兩六五〇
- 安東滙上海 九九〇兩五〇

各地錢鈔

奉天 日站金票對現洋（午前 / 午後）

	午前	午後
開行	一一〇、八〇	一〇八、七〇
下市	一〇八、九〇	一〇七、六〇
大價	一一〇、八〇	一〇八、七〇
小價	一〇八、三〇	一〇七、〇〇
妥數	二〇萬	……

●滿現洋對金票現行

九點	九〇、七〇	一點	九二、〇〇
十點	九〇、七〇	二點	九一、八〇
十一點	九一、五〇	三點	九二、二〇

●鈔票對現洋票：開行 ……　大價 ……　小價 ……　妥數 ……

●金現

九點	一〇七、八〇	一〇七、八〇
十點	一〇七、七〇	一〇七、八〇
十一點	一〇七、七〇	一〇七、八〇

●城內錢鈔

- 現大洋換奉小洋 六〇、〇〇
- 金票換現大洋 〇、九二六
- 鈔票換大洋 一、〇一七
- 哈大洋換現大洋 〇、八〇〇
- 天津中交票換現洋 一、〇〇三

大連 鈔票對金票（午後市）

	近卯	遠卯
開行	九七、〇〇	九七、五〇
下市	……	……
大價	……	……
小價	……	……
妥數	……	……

●同現行（午前）（午後）

九點	九七、五〇	一點	九九、三〇
十點	九七、〇〇	二點	九九、八〇
十一點	九八、六〇	三點	……

●鈔票對小洋錢現行 ……
●現洋對小洋錢現行 ……

安東 鎮平銀對金票

	午前	午後
近卯開	一三〇七、〇	一三四四、〇
又下市	……	……
遠卯市	一三一三、〇	……
又下市	……	……

開原 金票對現洋票

	午前	午後
近卯開	……	……
又下市	……	……
遠卯開	……	……
又下市	……	……
妥市	……	……

●同現行

九點	九〇、六〇	一點	九二、〇〇
十點	九〇、三〇	二點	九二、五〇
十一點	九一、二〇	三點	九二、五〇

長春 金票對現大洋票現行 ……
●鈔票對哈大洋票現行 ……
●金票對吉富帖現行 ……

哈埠 哈大洋票對金票現行 午前 …… 午後 ……

營口 金票對爐銀現行：十時 ……　二時 ……；十一時 ……　三時 ……
●鈔票對爐銀現行 ……
●爐銀對奉票現行 ……

各地豆糧

奉天 日站大豆百斤大洋價（午前開行 / 午後開行）：九月 ……；十月 ……；十一月 ……；十二月 ……；妥數 ……
●同午後開行 下午下市：九月 ……；十月 ……；十一月 ……；十二月 ……；一月 ……
●期米（滿取）（一包、金票價）：特等 ……　一等 ……；月日 ……；月日 ……；月日 ……

●城內豆糧市

大豆	一、三五	稻子	一、一〇
豆餅	一、六五	大麥	〇、五〇
豆油	一、九〇	小麥	一、三〇
白小豆	一、六五	高粱	〇、七四
紅小豆	一、五五	包米	一、〇〇
花小豆	一、四五	粳米	二、三五
吉豆	二、〇〇	元米	一、四〇
合豆	一、〇〇	小米	一、六〇
青豆	一、〇〇	江米	二、二〇
麻豆	一、四〇	勝米	一、四五
豌豆	一、二〇	稻米	二、六〇
粳子	〇、八〇	糜米	一、三〇
谷子	〇、七〇	秫米	一、一〇
麥子	〇、四五	芝麻	三、八〇
糜子	〇、七〇		

大連 大豆（百斤鈔票價）

	午前開行	午後開行
現帶袋	五、七〇	五、七三
不帶袋	……	……
九月底	五、六六	五、五九
十月底	五、六〇	五、六五
十一月底	五、四〇	五、四六
十二月底	五、四〇	五、三二
一月底	五、四一	五、三八

●豆餅（壹塊鈔票價）

	午前（開行）	午後（開行）
現行	一、六八五	一、六八五
九月半	一、六八五	一、六六〇
十月半	一、六九〇	一、六五〇
十一月半	……	……
十二月半	……	……
一月半	……	……

●豆油（壹箱鈔票價）

	午前（開行）	午後（開行）
現行	一五、七〇	……
八月半	一五、八〇	一五、五五
十月半	一五、二〇	……

●高粱（百斤、票價）

	午前（開行）	午後（開行）
現行	二、四〇	二、三一
九月底	二、三六	……
十月底	二、四九	二、四〇
十一月底	二、五五	二、四八
十二月底	二、六〇	二、五七

開原 （大豆壹斗）現洋價 午前開行 午後開行：十月半 ……；十一月半 ……；十二月半 ……
●高粮（仝上）午前（開行）午後（開行）：十月半 ……；十一月半 ……；十二月半 ……

四平街 （大豆壹斗現洋價）午前開行 午後開行：十月半 ……；十一月半 ……；十二月半 ……；一月半 ……
●高粱（仝上）午前（開行）午後（開行）：十月半 ……；十一月半 ……；十二月半 ……；一月半 ……

公主嶺 大豆（一斗現洋價）午前（開行）午後開行：十月半 ……；十一月半 ……；十二月半 ……
●高粱（仝上）午前（開行）午後（開行）：十月半 ……；十一月半 ……；十二月半 ……

長春 大豆（一石鈔票價）午前開行 午後（開行）：十月半 ……；十一月半 ……；十二月半 ……
●高粱（一石鈔票價）午前（開行）午後（開行）：十月半 ……；十一月半 ……；十二月半 ……

哈埠 大豆（甬特哈洋價）午前開行 午後開行：十月半 ……；十一月半 ……；十二月半 ……
●小麥（仝上）午前（開行）午後（開行）：十月半 ……；十一月半 ……；十二月半 ……

國外商品

●美國棉花（開盤錢）（漲）

十月卯	八、〇七
十二月卯	八、一五
一月卯	八、三一
三月卯	八、四四
五月卯	八、五六
七月卯	八、六五
現行	八、一〇

●印度綿花（開盤錢）（漲）

- 羅吉印 三三七留比分
- 謀拉印 三三〇留比分
- 高魯印 一九九留比分

●大阪期綿線行（臺捆金票價）

	午前（開行）	午後（開行）
九月底	一六五、〇〇	一六六、〇〇
十月底	一六七、〇〇	一六八、五〇
十一月底	一六九、九〇	一七一、六〇
十二月底	一七二、四〇	一七三、〇〇
一月底	一七五、三〇	一七七、二〇
二月底	一七七、五〇	一七九、五〇
三月底	一七八、二〇	一八一、四〇

●大阪綿布錢現行

- 龍C 七、〇〇　鵝島 六、八
- 軍人 六、九〇　福助 一〇三、〇〇
- 顏細 四、四〇　扇面 一〇八、〇〇
- 日羊 ……

●神戶豆餅

九月底	……	……
十月底	……	……
十一月底	……	……
十二月底	三、七二	三、七四

大連市信濃町四四

偏頭痛・酒醉頭痛　壹包金參角

世界珍聞及其他◆◆◆◆◆

孚威將軍　揮淚弔坤效

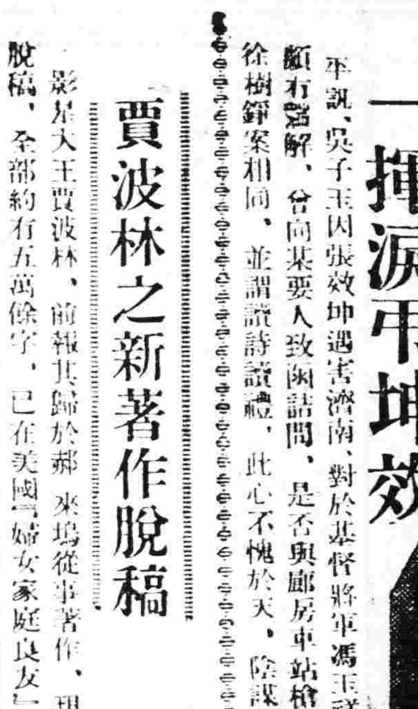

平訊、吳子玉因張效坤遇害濟南、對於基督將軍馮玉祥、頗有微辭、曾向某要人致函詰問、是否與郿房車站槍斃徐樹錚案相同、並謂讀詩讀禮、此心不愧於天、陰謀鬼蜮、爲平生不肖爲者、雖不能比美關羽之青燈青史、然若效坤遭遇之等類事件決所反對、日前派其公子吳道時、親往張邸助理喪祭、盡哀之禮、頗爲隆重、開弔之日、吳並親往致奠、揮淚對張之家人而言曰、效坤個人私德、素爲予所親佩、豪放俠腸、尤爲他人不及、一旦被害、誠令人痛息也云、又訊張宗昌被刺斃命後其北平私宅、辦理喪事、由張作相萬福麟潘復何豐林吳佩孚李藻麟王琦等主持、五日接三、到平市軍政要人及張氏舊屬甚多、聞張學良等對張氏喪事、將俱有賻贈至開、弔日期、尚未決定、張氏遺體在濟南成殮後、決定由濟運往掖縣原籍安葬、不運來北平、張宅前日曾接與張同赴濟之金壽良等來電、請置辦最好棺木一口、當晚購妥、即於次晨派人押運南下、惜張氏在濟已殮、是否再改、以此棺裝殮、不得而知、與張同赴濟之金壽良陳鈴徐曉樓等、迄五日午止尚無一人返平云、

賈波林之新著作脫稿

影星大王賈波林、前報其歸於郝來塢從事著作、現已脫稿、全部約有五萬餘字、已在美國一婦女家庭良友」發表、內容極好、文筆流暢可喜、在前半部中、包括一些極重的生活留痕、有關於當代名人者很多、列如科學家愛因斯坦、英保守黨議員阿斯托夫人、英皇太子威爾斯親王、英首相麥克唐納、法前外交部長白里安、英國文豪蕭伯訥、英自由黨領袖路易喬治、其他著名人物、至於電影界的人物、賈波林祇提到瑪琳黛瑞茜一人、賈波林的追憶力極大、并極精細、不論什麼東西都逃不脫他的眼睛云、

刺張經過補誌

濟南通訊張宗昌被刺斃命已誌本報、惟當時因慌亂故尚有若干瑣聞未及序入、特補記於次、

一枝手槍　慨贈他人　張三日離濟前、韓於晨間在石友三宅設席宴張、尚有軍政要人作陪、暢談極歡、共飲白蘭地啤酒各二十餘瓶、席間均帶醉意、席散後韓擬留張盤桓一二日、張未允、時張帶有手槍一支、爲石友三所贊賞、張即贈之石氏、石不受、張强予之、作爲紀念、故張到車站、突遇狙擊、事出不虞、雖欲抵抗、苦無武器、設當時張有手槍、則不知尚演出若何慘劇、刺客陳鳳山連放三槍並未走火、張多年行伍、放槍向極準確、陳必爲張擊斃、殆在意中、觀於此張之死無處不巧也、

謀刺張者　另有人在　張既赤手赴站、其部下亦均未携武器、事發後只得逃避其鋒、不料竟被擊斃、時張逃登客廳車上、陳鳳山登車追擊、始終槍均未響、蓋槍因久未用、機紐拉不到底、致不走火、且陳在車中被張之承啓處長劉懷周一度抱住、張宗昌始逃跑下車、而張宗昌登車時、竟有人擊其一槍、未中、客廳車東半截有四個包房、自東而西爲一二三四號、該彈從四號之西端南角射入、曲折穿過四個包房、將第一二包房中間之玻璃擊破、成一大圓洞、子彈落於第一號包房內、車中尚坐有兩西人、幸免於難、據鄭繼成談車中之一槍、確非陳鳳山所放、斯時本人在車下客廳車東門守候、並未登車、確非本人所放、足觀當時欲得張而甘心者、尚另有他人、且記者在站見彷彿向張行兇者、不下四五人於槍聲中、可以証明、至同時行刺之人、大概事後皆已逃去矣、

一個跟頭　將槍摔響　陳鳳山由車上追踪張宗昌至車下北站台以北後、劉懷周反追擊陳鳳山、陳槍仍然不響、危險已極幸陳忽然摔倒臥於地下、槍從身上飛過、而繼成已赶到、一槍將劉懷周擊倒、陳鳳山乃得起立、但一倒之間手用力較大、槍竟應聲而響、得其效用亦謂巧矣、時鄭繼成已一槍擊中張宗昌之頭、張尚負傷逃跑、又一槍中張之頸下張始倒臥七軌道上、陳鳳山乃赶到又擊兩槍、中張之頭部、而結果其性命、

從容就捕　被毆一頓　鄭繼成於擊斃張宗昌後、時有張之便衣隨員七八人下車、向鄭放槍、鄭隱身於車站洋灰柱子之後、奮勇應敵、便衣隨員聞張倒地、遂逃去、鄭從後追赶、至客廳時已不見、鄭遂奔鋼甲車前之執法隊從容就捕、車上士兵聞爲兇手、即將鄭按倒、以槍托亂擊、幸程希賢赶到、喝止兵士、謂鄭被捕可治以應得之罪、不必打他云云、但鄭之腿部已青紅多處矣、

中國不亡　即在於此　鄭起立之後、即大聲呼曰、本人鄭金聲之姪、過繼爲子、擊斃張宗昌、一爲黨國二爲革命、三爲山東增榮、四爲報父仇、車上乘客、均鼓掌雷鳴、突有一人下車、大呼謂鄭先生眞是大英雄、中國不亡即在於此云云、呼畢仍上車、時陳鳳山亦在天橋被捕、遂一同解往軍法處、鄭在橋上間陳鳳山問張宗昌怎樣了、陳答稱報告司令、八個也活不了了云云、

所顧慮者　張不死耳　當韓主席在軍法處訊問鄭時、問你擊張宗昌、你有顧慮嗎、鄭答稱、顧慮者、張宗昌不死耳、今張已犯難死無憾、

抱歉之處　只有一點　據鄭繼成談、此次刺斃張宗昌、未枉傷一人、心中至以爲安、對於斃擊其承啓處長劉懷周、尚覺抱歉、當時係敵對行爲、不得不爾云、

意大利新女子放棄摩登潮流

羅馬電云、意國女子思想、因受首相墨索里尼之訓諭、突爲改變、摩登潮流完全棄掉、女子大學生、從軍者與服務社會者、較前爲多、今秋投考之二大學女生、皆爲革命思想及習軍事家云、

梅郎之女弟子　清端方女姪陶默厂

清端方之女姪陶默厂、綺年玉貌、酷嗜戲曲、爲故都女票界之最有聲譽者、陶聲調舉動、儷肖梅蘭芳、其造詣之深、概可想見、因是現經一般人之撮合、已於八月廿二日、假東城大雅寶胡同寓宅、使陶正式拜梅爲師、治筵行禮、一時往視者頗多、此後綴玉軒中、又當多一玉人引吭低唱也、（上圖梅蘭芳）

西湖印象記（續）　柳浪聞鶯別呈景味　詣虎跑飲甘泉

湖上境味、益見凝謐、沿孤山南岸徐行過俞樓（俞曲園別墅也）、上岸晚餐、西湖以醋溜魚及蒓羹著名、食之殊不甚俊、或擇地當歎、

晚飯既畢、重作舟行、南折至三潭印月、時涼月下燭、水霧上騰、滿湖現寧明之色相、湖上之舟、細長如竹葉、以兩人操槳、來去捷如水鳥、予仰臥看天、不覺入睡、旋老蘭撼予醒、則已至三潭印月、以是夕値中秋節故、游舟多至百許、潭上茶肆懸大瓦油燈、光芒甚烈、月色爲之黯然、鑽潭三塔、本係石幢空心者、潭人於石嶔上糊以紅綠紙、中明一燭、遠視如紙燈、老蘭因係初見、必欲就而擣之、以爲紀念、傍潭升岸茗坐移時、皆覺夜涼難耐、半夏復以薄醉微眩、漸萌歸意、遂囑舟子載回東岸、離潭既遠、市聲不聞、流雲在水、寒月滿船、半夏嚶嚶如在賦詩、予則面月神望、細領西湖之腴味也、

七日晨七時興、同至湖濱公園、覓昨日舟子、得之、載舟赴南、先至柳浪聞鶯、其地去湧金門甚近、一水千楊、別呈景味、東方一亭、中植巨碑、作朱文曰柳浪聞鶯、係清康熙帝所題、鄰有錢王祠、係浙人建以祀錢鏐者、廟貌尚偉、立廟堤前北望、湖景似另有經緯支離之妙、半夏謂其垂楊濃拂、秋水遙明、不愧爲十景之一、御舟更向西行、至三潭印月、以此舟附繫一童、往該處賣豕故先往也、在小瀛洲登岸、西湖有四嶼、一孤山、今已有白堤可通陸、一阮墩、一湖心亭、一三潭印月、皆孤立水中、非舟不達、三嶼中、尤以三潭印沼之景物爲佳、蘇堤蜿蜒其西襯托甚美、據地亦最廣、前爲御碑亭、後爲小瀛洲、中爲深月建曲橋於其上、極饒畫意、蓋此間初本非山嶼、後乃遶潭作堤、是其成乃人工而非天然甚不易也、昨夜予等游此、値昏黯、未能盡覽、老蘭力主重游、遂於前岸迎翠軒小坐、瀕午、復以舟至長橋之汪莊、莊係新建、悉仿西式、爲上海茶商汪姓所有、內容殊無足觀、出汪莊後、至赤山埠登岸、此處近接蘇堤、背負丁嶺、風景大似江村、高莊蔣莊及花港觀魚皆在是、予等過花港時、一雛女關人入坐吃茶、高莊純係中國舊式建築、毘鄰花港、爲杭人高君故居、即所謂紅櫟山莊也、匆匆入視、其窗欄亭閣製法皆雅樸而玲瓏、但荒廢似已久、令人起過墟之感、去高莊約百數十武、爲蔣莊、舟子謂係蔣總司令別墅、實係金陵蔣蘇庵之別宅、蘇庵即蔣驪子後人、雅好文學、此宅先本屬之無錫廉南湖、原名小萬柳堂、廉後爲宿逋所苦、蔣遂以三萬金得之、稍加修葺、煥然一新、蔣介石前游西湖、嘗寄宿於此、故榜人誤爲蔣邸、屋中懸名人聯額數事、康南海一聯呼蘇庵曰小友、甚趣、既出蔣莊、舟子詢須午餐否、予等諾之、彼遂以劉莊前之酒家爲介及至、則茅屋數椽、菜飯皆劣入游劉莊、博大爲全湖園墅之冠、軒堂中陳古董珍玩多種、一璽幅大理石屛、甚觸人目、

圖爲西湖三潭印月

聆風雜劄

嗚呼、何其無恥之甚也、及以春秋攷之、而知其淫亂無恥、固皆自下倡之、蓋春秋之世、男女雜亂、怪狀百出、有上淫者、（桓十六年傳、衞宣烝其庶母夷姜、莊二十八年傳、晉獻烝其庶母齊姜、僖十五年傳晉惠公烝其庶母賈君、宣三年傳、鄭文公報其叔母陳嬀、成七年傳、楚襄老之子黑要、烝其夏姬、）有奪子婦者、（桓十六年傳、衞宣爲其子伋娶於齊、而自取之、昭二十八年傳、楚平王爲其子建娶於秦而自取之）有奪昆弟之妻者、（文七年、魯穆伯爲襄仲聘己氏而自取之）有易內而飲酒者（襄二十八年傳慶封與盧蒲嫳）有彼此通室者、（昭二十八年傳、晉祁勝與鄔臧）有妻好淫而夫縱之者（桓十八年傳、桓送文姜與齊襄、定十四年傳、衞侯爲夫人南子召宋朝、）有兄弟姊妹相亂者（齊桓之於文姜）有欲奪人妻而先滅人國、因奪人妻而自殺其身者（莊十四年傳、楚文王滅息取息嬀、襄二十二年傳、鄭游販將如晉、而以奪妻見殺、）以有君臣同淫一婦者（陳靈、）以及周襄王狄后與大夫叔帶通、齊魯莊公哀姜與大夫慶父通、魯穆姜與大夫叔孫僑如通、晉驪姬與優人通、魯季公鳥之妻與饔人通、晉欒桓子之妻與宰老通、上自王家、下及士大夫家、內室穢亂、恬不爲怪、於庶子烝母、孫烝祖母、及以兄嫂爲妻、竟出自國人之贊成（閔二年傳、齊人強招伯、烝於宣姜、文十六年傳、宋人奉公子鮑以因其祖母襄夫人、哀十一年傳、衛大叔疾出奔、衛人立其弟遺、使室其妻孔姞、）此時之人民更焉知世間上有所謂廉恥者乎、上有好者下必有甚、無怪民人之淫亂也、或謂中國人民之所以淫亂、實由於男女之界太嚴、女子不常與賓客交際、故男子以得見女子爲異數、且女學未興、女子殆無知識、活動精神之一物、所以男女之界益嚴、而淫亂愈甚、方今歐美文明之國、女學盛興、男女相近、毫不爲異、且以女子充男學堂教教、充病院看護婦、充郵便、火車工場、商店、館沿堂等之委員司事寫生傭工、朝夕與男子接近、而犯姦凶殺之事絕少、顯其男子程度較中國爲高、亦所以開放者有術也、彼越王勾踐輸佚淫過狀之寡婦於山上、士有憂思者、令遊山上、以喜其意（見越絕書）同與漢高祖待舞英雄、同一手段（漢高祖待英布、帷帳宮室擬於王者、淮南王異國中民家有女者、以待遊士而娶之而誨淫甚焉、）然則發達女學、其治本之務矣、

初秋小食品

▲蓮內粥、新鮮蓮蓬、去殼去衣去心、和香粳米、入沙鍋內煮爲粥、清香異常、

▲栗子羹　栗子去殼去衣、切之爲二、入鑊內燒酥、然後加桂花蜜、白糖少許、香而且甜、味與眞桂花栗無異、

▲柿蒸圓　柿子剝去其皮、入石臼中用杵搗爛、和糯米粉搓之爲圓、鹹用薺菜蝦仁肉餡、甜用百菓豆沙糖餡、圓子下襯箬葉、排列蒸籠內、隔水蒸熟、比之南瓜乾蒸圓、更覺甘美、

藝苑

火腿與猪肉

X長是不吃猪「肉」的、據說不吃的原因、因爲猪太骯髒、但是、每餐必有紅白分明的火腿一碟、毫不猶豫的大吃而特吃、北方的猪是吃人糞的、然而火腿雖爲猪腿所製成但是提起了火腿人們就會聯想到「雲南宣威」「浙江金華」最次的冒牌貨據說也是南京或是揚州製的、宣威金華、南京、揚州、這些地方的猪、是否保證不吃人糞的雖然由生至殺、總是身被猪糞並且還自食其糞、人爲萬物之靈也何以靈？不忍自食其糞而已矣、此X長之所以僅吃南方之火腿、而不吃北方之猪肉之大道理也、我這一段自作聰明的邏輯、自以爲萬無一失、誰知道大謬而又不然、

有一天、X長狠鄭重的招呼聽差去到M所檢查腿壞」—小猪的清潔、並命令相機明查暗訪、新所長有無存心貽誤尅扣腿壞營養物情事、務必認眞調查、據實回報、當時這位聽差遂令乘坐「宣川黨車」而去、可把我聽得莫明其妙、忍不住窮根究底。幸承X長詳細地解釋、以下是他的談話—

「我未出洋以前、是僅吃猪肉而不吃牛羊肉的」到了外國以後、受了科學的洗禮、明白了猪肉的不潔、從此就不敢吃了、而又天生不吃牛羊肉、以至于二十年來不知肉味、有時竟大大的起了「肉慾」的衝動、但是終於不敢嘗試、前任M所長眞謝謝他獨摩的細心、明瞭了我對於肉的苦悶以後、（未完）

腸弱者長壽難

早老衰老之由來及胃腸病便秘之治療法

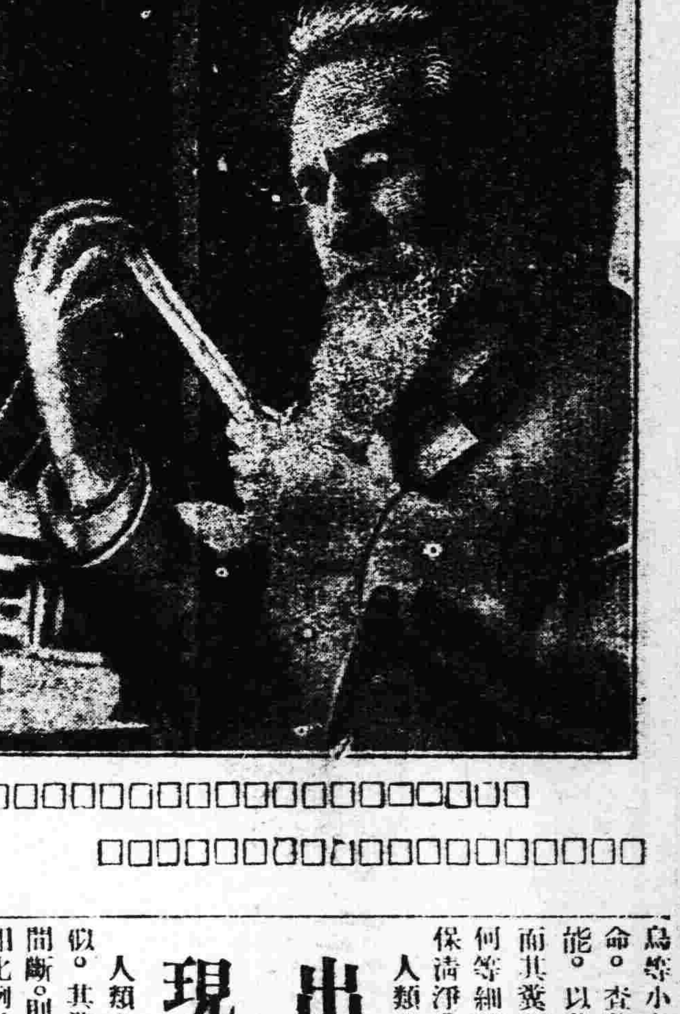

四川萬縣西翠柏峯有李青雲者、其年齡稱爲二百五十歲、人咸以爲、無緣得見之壽仙、喧喧稱道、自去年各報揭載訪問記事以來、尤傳播中外、竟成爲一時之話柄、嗣後經過數月、外電又傳土耳其有一百五十七歲之老翁撒拉阿克哈、聞中國四川有李姓二百五十歲之長壽、搖頭笑語曰、『假如中國眞有此人、何不早顯揚於中外、我雖寡聞、未曾聞知、並謂中國的壽翁、能有証明函如我所帶在乎、彼之年歲爲眞、我不深信云云、此雖不過土耳其壽翁對中國壽翁嫉妬之一幕趣劇、然因此令世人注意現有此項長壽者生存之事實、爲提倡長壽計、極有效果、至日本方面、現時可與該兩翁比肩者、未有所聞、惟百歲上下之長壽、洵屬不少、湯川玄洋博士、曾百方搜索越過百齡之翁媼、得百名以上、作一統計表、旋經詳細考察、抽出有益的結論、略謂、長壽者概係住於山間僻地、靜營其原始的生活、十之八成、即爲此類、愈接近都會、長壽愈見稀少、至如東京大阪名古屋京都橫濱神戶等地、一成之數、亦難獲得、

◇中身之人與寡食者◇

長壽之人、以倭身及中身者爲多、而於軀幹長大者、少見其例、如見身大之人、以爲即是美善之健康、仰羨不置、謬妄已極、

又就男女兩性比較、長壽之數、於女性爲見多、遠勝於男性而上、此雖常人所言、然有統計爲之証明、

次觀長壽與食量之關係、以少食一事、爲共通條件、至多食而享長壽者、殆未之聞、昔人所著易占古本「三世相」中明曰—人生天地間、備有一定食祿、於其祿食盡時、壽亦告終—其言似乎荒唐無稽、然所暗示、與現代科學、不無相符之處、寡食與長壽、有密接關係昔人亦有所覺悟、總之長壽人必不多食、可無容疑、

他如貪食之人、易損腸胃、致早老早逝、爲防此事、應有之知識、即爲胃腸病便秘等之調治法各節、當於後段詳細說明、

梅朱尼哥夫博士之卓說　從禽類長命的理由直截所下之斷言

梅朱尼哥夫博士原爲俄國碩學者。曾在法國於生理學上。細菌學上有許多貴重之發表。莫不劃出醫學史上的新紀元。據梅博士之意見。人間衰老的原因。爲腸內所蓄積之細菌。發生毒素致害人體。衰弱益進竟未完足其定命而逝。原來人類有生存二百年乃至三百年之能力。並斷言禽類長生之原因。爲其腸不留宿糞。無論何等細菌。無暇爲害云云。記者將梅博士所論。再行敷衍如下。

◇大便不順　其壽必短◇

糞便一事。人多嫌而不言。惟注重健康。欲享長壽者。殊不可以忽略。因食攝養維持生命。乃是人類應有之生理機能。糞是此項機能所產之殘滓。將此殘滓之狀態。始終檢驗。推測人體是否康健。體內有無障碍。是注重生命者必須之要諦。大便不通順之人。其壽必短。他如常下痢者。或常患便秘者均無長壽之資格。

◇排泄物中之細菌數◇

關於禽類長生之梅朱尼哥夫博士所發表之意見。已如上述據禽類學者報告。烏（即老鴉）能存活二百年。他如麻雀百舌鳥等小鳥。均有出人意外之長命。查其理由。禽類因飛翔爲能。以其體輕爲必須條件。故而其糞便隨時排泄。不留於腸。何等細菌。無由繁殖。腸管每保清淨。

人類之腸適然不同。無時不蓄積糞便。而又溫度適宜。恰然爲培養細菌之最好工具。凡糞便中約三分之一。即屬細菌集合而成。多量細菌。始終醱酵。腐敗生毒。其爲害身體甚經如此。則人之衰老。良不可免矣。

出現新製老酵素劑　含益菌使腸內菌絕滅　梅氏之學說更表彰

人類之大腸。假令與禽類相似。其糞便得隨時排泄。並無間斷。則人類之生命。得與禽類相比例計算。當可延長至三百歲而有餘。梅朱尼哥夫博士力說對於大腸內講求除去細菌辦法。直是長生不老之第一要諦。蓋可謂超絕世人之卓見。

梅朱尼哥夫博士。由上述見解。銳意研究之結果所發見者即爲乳酸菌。是在牛奶發生。此菌因夙爲布加利亞國所利用故又名之『布加利亞菌』以此菌爲製劑之基者。現達幾種。如服用此菌劑。則大腸菌。固受相當之抑制。不能肆行繁殖惟未有絕對的效果。可謂全美之中缺欠之一點。

幸最近有『鉸劑若素』之發現於除去腸菌上闢一新紀元。此劑係以酵母菌之一種。即黑非（Hefe）爲基所製成之生物學的藥品。按酵素療法。因實驗效果頗著。自古以來甚爲泰西各國所樂用。惟純良酵素之抽製。極不容易。未能發現大量製劑直至今日。始有日本榮養學界泰斗。並精通釀造學之東京帝國大學名譽教授澤村博士經久鑽研之結果。製成完善之酵素劑。獲得官准專利特權。又以『鉸劑若素』其所具神效。誇示於德英各國治療界。亦無不可。「若素」因具有人體榮養上應需之要素。殆悉由諸調配製成。

◇食菌後起溶菌作用◇

白血球之有食菌作用。人所共知。惟能殺病菌者。不特以白血球爲止。他如調理素（Opsonin）攝食素（Trepin）防禦素（Alexin）白血素（Leukin）等等殺菌性質物均各應時發揮其能力。終將病菌掃爲一空。「鉸劑若素」所含之酵素。其性似以催增防禦素爲能。查防禦素之作用。非在食菌。即在溶菌。換言之以溶解他菌歸諸消化爲能。此項作用。頗有趣味。惟紙面狹窄。碍難詳述。容俟日再誌。

由老衰之悲哀返還少之歡喜（誠守信）

兄弟　本年是五十三歲的一個會社員。生來胃腸衰弱。又兼不善攝生。自靑年時代。即患慢性胃腸病。迄於最近。殆無一日之心曠神怡。不僅此也。近來更加以大便不作。上逆耳鳴等症。神經異常衰弱。夫婦之愛情休矣。元氣全無。卒至早現衰老微像。日日憂悶不快。殊乏人生觀念。每思及此。食物之注意。自不待言。且多服滋養劑。迄未見如何效果。認自己之體質。命該如此沉痾難起矣。

詎意　某日閱報紙上載有澤村博士發明之「鉸劑若素」一種良藥。專治種種疾病之新聞閱悉之下。急速購買。作爲試驗的服用。豈知眞有不可思議之効果在焉。服用後。僅經過短期間。大便每日循規而下。且絕不放討厭的臭屁。通便爽快。此爲至今尙無之事。由此信仰心益堅。更接續連服。如上逆耳鳴等之不快情狀。亦歛跡矣。所堪欣喜者。獲不僅此。即神經衰弱之症。亦漸次恢復。婉如四十許之壯年。元氣

復興　樂於執務。如此兄弟再享壯年時代。復逆青春之樂趣。至過去之種種藥品。失敗之仇。亦皆忘去。衷心不勝表示感謝之至。

善治糖尿病之黴菌

糖尿病、爲飽食富翁逸居、大官等之上流階級易患之病、性極危險、治或稍緩、致無恢復之望、此病之療法向以爲捨因食養生、別無他法、今日醫學進步乃有「因蘇靈」（Insulin）之發明、此藥係由膵臟中提出成劑、對於此病、極有奇效、所惜者此劑須用注射針、非普通人輕易施用、幸而最近又發見一新事實、即原有黑非（Hefe）中所含成分與因蘇靈相若、以之服用、効力較於注射持續長久、糖尿病之治法、由此劃一新紀元、用法簡單効驗特著、黑非爲「若素」之主要成分、近來醫家遇有糖尿病患者、即投若素殆成時流、蓋即此理洵非外間製藥業者所能傚製。

購買「若素」者須知

「若素」目下已由富有資力之三井洋行、向中國南北各地著名大藥店開始批發傳賣、各地人士、如不能就近購得此藥時可隨時向各地三井洋行支店去函購買、縱買一瓶、該洋行亦必加意包裝、對於郵送、負担完全責任、蓋三井洋行因「若素」効力偉大、故不惜爲顧客出此種便利的創舉、至於藥價金票一元六角者、可供一月服用、價格亦非常低廉（記者附識）三井洋行各地支店如下、上海四川路、三井洋行上海支店、漢口大平街漢口支店、北平單牌樓總布胡同北平支店、天津日本租界天津支店、長春室町四丁目長春支店、奉天郵局私書函四〇號奉天支店、哈爾濱水道街哈爾濱支店、大連市山縣通大連支店、青島堂邑路青島支店、大連市浪花町滿洲代理店日本實業株式會社其他各地大藥房皆有出售、（6）

◇榮養効力與淨腸作用◇

服用「鉸劑若素」便覺食慾亢進。此外「鉸劑若素」在腸中發

電話八三六二番　振替大連四四九七番　代理店

度量衡

皮量衡器
測量製圖器
理化學用器
金庫
火爐子

製作 修理 販賣

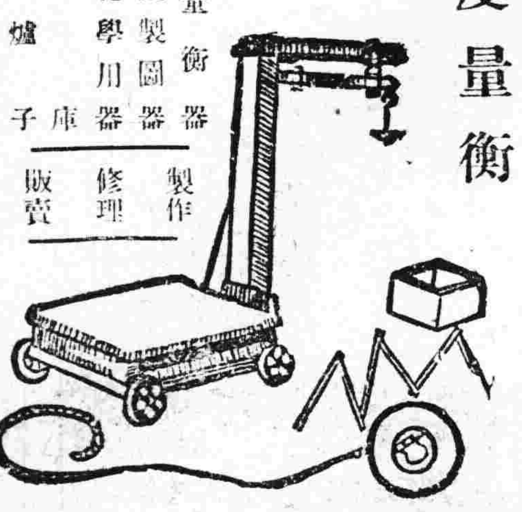

奉天若松町二番地
水上洋行奉天支店
電話二三一一號

最新理化學
應用經濟的
優良製品也

總代理店寺庄洋行

張夢九大醫師特效藥

平熱散主治……肺胃蘊熱 痘疹咳嗽
消疳散……各種疳病 疾痢泄瀉
嬰兒福……內熱食積 瘦弱少食
寒疳膏……腹疼疳痛 溫經却寒
摩雲水……專點云翳 暴發火眼

特聘 著名嬰兒專家醫師 張夢九 馮盧孚 應症

住址小西關祠堂下頭寶

【代理店】
大西關信源長中街
吉順隆日本站福
增合大南關大德祥
大西邊門外寶康藥
店大北關恆興源
鐵嶺縣東關寶春堂
大東關同興合日月
摩雲水眼科專點內
障外障各種眼病
興堂總批發處

哈德門

還是他好

勒吐精老牌代乳粉

育嬰珍品 無異母乳

經驗所得名醫介紹用

營養不足小兒瘦弱

樣品券

奉上郵票十五分請將勒吐精代乳粉一樣罐及育嬰指南一冊寄下為荷此致
瀋陽浪速通三十九番地
英瑞煉乳公司
姓名
住址

小兒食勒吐精恢復健康母親快樂

乳汁稀薄母親憂慮

美味滋養葡萄酒

赤玉牌葡萄酒

人生於世無論誰何
莫不希望度其快愉生活
此無他即請
常飲赤玉葡萄酒
便可解決其問題矣

五

ADOS~

眞可怕哉！
虎疫流行日益猖獗
怎麼防呢！
人人必需服此靈藥

詳細說明書函索即寄如要樣品只惠郵票拾分

止瀉、住吐、胃腸消毒妙藥

阿陀斯

藥片 糖衣片

可怕的惡疫之流行悉由於夏季胃腸衰弱而發生者

時際夏天。因氣候及食物等之關係。身體活動力減退。基因於胃腸之衰弱。遂發生霍亂、吐瀉、赤痢、疫痢、等種々危險病症。即如現下流行各地。勢極猖獗的「虎來拉」病、亦為由胃腸衰弱而起者。其他如霍亂、瀉肚、胃腸加答兒、赤痢、疫痢、便秘等、亦無一莫非由胃腸衰弱而發生者。從此秋風吹來、更為最危險之季節。故平素保持健全的胃腸。實為預防惡疫感染不二法門。亦即常時若能保養成健強之胃腸。則決無惡疫來襲之杞憂。所以當此惡疲流行的夏秋之季、使用中外名醫賞用的「阿陀斯」。以消毒胃腸而健全之。實乃目前最大之急務。故若能常服「阿陀斯」。胃腸菌毒準清除。吐瀉亦就立止住。以還健全胃腸之身體。則彼惡疫何足懼。故請諸君快々的購服矣。

主治 瀉肚、胃腸加答兒、腹痛、鼓腸、疫痢、赤痢、霍亂、煙草中毒、傷寒、醒、水傷、食傷、慢性便秘、胃酸（反味）

全國各地大藥房均有出售

總發行所 株式會社藤澤友吉商店製藥廠
大連支店・大連市山縣通七番地
本店 大阪・支店 東京・京城・上海

總經理處 日本賣藥會社大連支店

經理處 電話七五四〇番

臥佛古剎記遊(三)

(笠僧)

寺內松柏居多。間殺丁香藤蘿。前院東偏有娑羅樹一株。葉作長卵形。端尖。幹高丈餘。粗如佛塔。蓋數百年前物也。南牆下多植玉簪。秋初盛開。入晚幽馨四溢。納涼其間。心脾爲之一沁。時或清颸微動。吹掠鬢雲。三五流螢。颯韓惹亭。夜闌入定。四野無聲。惟聞絡緯悲鳴。蟋蟀淒厲。

寺僧凡五人。方丈法名智寬。每日率僧按時唪經。按時睡宿。唪經之先。擊木梆爲引子 然後鐃鈸交響。法器隨鳴。若在夜深。聲尤宏亮。野寺晚鐘。一入墨客騷人筆下。便是動人逸興之佳章。誦『愛就魚山宿。蕭條寫梵音』句。爲之憬然。

寺原破舊。今春朱子橋將軍捐款三千元。內外油飾一新。鍼屋者多居廊廡。其中舊有關像。悉遷置一室。於是周倉左右。群鬼環伺。獨惜青龍偃月大刀。不能遂之以去耳。

寺後有登山之徑。山頂有破木門。已失却其防禦之功用。過山而北。可至溫泉。以西可至泉林優美之周家花園。寺內松柏極多。均數百年前物。遠望之蔚然叢密。蒼翠欲滴。寺內房屋三之二歸青年會所租有。租期前爲十五年。今又續訂三十五年 將來再續若千年尚未敢定。或竟亦如大連旅順之無期佔有矣。外人在華勢力之浩大。此亦可見一斑。

每逢夏季。故都來此避暑者。多在臥佛鍼屋以居 房價不等一間由四五元至七八元。若轉租青年會之一部分。則非十數元一間不辦矣。更有一事。寺前正門以西紅牆上。懸小方木匣一。外罩以玻璃。中貯黃鳥。立樹枝上。爲後有中西文記各一頁。其文曰。

『請勿傷害能歌而又美麗的鳥!

在民國二十一年五月二十二日那天。有一個黃鸝被一個研究科學的某大學教授。在本寺內用槍打死了據那位教授說。他要用牠作試驗。但是愛護這種鳥的人。反對在廟內或花園內殘害牠們。於是與他交涉。結果他很抱歉。並將死鳥交還廟內住持。因此這個小鳥不是爲科學而死。乃是爲同類而犧牲。那就是說因牠的死。可以勸告日後到此的遊客。無論在什麼地方。要盡力保護這類能歌而好看的鳥

常住臥佛寺美國人格林。
旅行臥佛寺美國人
博內其門路義思
愛德維斯優繼思

簽名之格林先生。曾任北平青年會總幹事多年。現在常住臥佛寺。禁人狩獵。固屬正當。但必將鳥懸門外示衆。且標以滿具刺戟性的告白。則未免使人難乎爲情。然即此益可了解格林先生在臥佛寺內勢力之偉大。前遊周家花園。見路旁有碑碣一座。記壽安山狩獵事。上亦牽及格氏。惟案由未暇詳察。大概當地人對彼。已經談虎色變矣。(完)

太陽燈

(京周)

新醫術利用新器具者頗多。此爲現代理學療治之先決問題。茲述太陽燈之用途如次。

(一)太陽燈能治的病很多。如肺痨。冷症。貧血。皮膚結核。喉頭結核。創口皮膚病中種種。但是每一種病。有一種用法決不是開了一盞燈。就算把病人坐在燈底下了。每治一種病。必須用燈上某某附件。方生效力。也不是買了一盞燈就應用萬能。某種疾病。用太陽燈時。必須用藥物爲輔助。也不是靠討太陽燈發生必效。太陽燈治療有專籍總之要細讀 決不是買了燈 就會用了。

(二)太陽燈有各國種類。形式各異。原理略同。總之以電流通過水銀於石英(即水晶)燈泡中爲原則蓋水銀通電發光。熱度甚高。決非普通玻璃所可忍受。於是用水晶溶成燈泡而製造之。故一名曰石英燈。但見市上有人用別種燈冒充太陽燈。居然也在那里號召。而該燈的售價。只需二三十元。未免滑稽。但是一般人。居然也被他朦蔽。並且有少數醫界人附和着。這是對於物理學常識太欠缺了。

(三)太陽燈治療。當然要收一種費用。但是我國人的習慣對於新醫的器械療法。往往有一種思想。俗語所說『當他賣野人頭』以爲器械永不會壞。醫師在那裡做好生意。實在研究起來。例如太陽燈的燈頭。每個祇能照二百五十小時。過了這個時間。燈頭便失却效力

(四)太陽燈雖能治各病。但必須有相當設備。至少房屋總要適當。其次有許多病不是一盞燈就可以應用。例如治喉頭結核。要特製的一個管子治。頸腺結核要用線濾過器治小兒軟骨病。和結核病最好用四面照射二三個燈頭治。創傷腫傷要和沙魯 克電熱燈 並用等是也。

神皋雜俎

點滴

(秀貞)

夜半是男女倆人最秘密而甜蜜的時分。但除了當時可以埋會外。白日的回憶和幻想總是不實際的。而且假如男子不替她保守秘密。她是極端情惡的。

○

眞實的愛情在困難或最需要時表現。否則便是虛僞。

○

在嘴上高唱獨身主義或戀愛破滅論的人。實際上便是醉心戀愛者。這些話不是掩飾詞便是在等待時機。

○

男子對於初期的戀愛。即使一點希望也沒有。也常做出欺騙或自慰的樣子。拚命去追尋。但在愛要完結時。欺騙或安慰却轉向了對方。

○

不能脫離舊愛的人。最好不要追尋新愛。否則。你的生命和靈魂便成了痛苦的液汁。

小說 喜訊

(伊吾)

年齡已近三十歲的龍大哥。眞是非有妻室不可。近天來他眞的在積極進行。而且已有了相當的對象。這是我們應當爲他慶祝的。今天。我又會著了他。當然我第一句話就該詢問他的婚事。

『老兄!恭喜恭喜!聽說你現在已找著嫂夫人了。不知什麼時候有得喜酒吃』?

『謝謝!謝謝!不過。不過……這個不行得很不行得很』。

這是他的回答。他說話時老愛搖著頭。同時也並不怎樣長於詞令。譬如說。不應該重覆的地方他也重覆。雖然他自己是確說得非常吃力。可是聽的人到反而模糊起來。其後我仔細的聽著他報告最近的經過。我完全沒有摸亂他。我讓他能夠充分的說明他所要說的一切。

『昨天。昨天夜裡。我一個人又去看了她。在一個小弄堂裡可惜那裡臭得很。不行。她腐敗得很。她第一句話就要我賭咒。不相信我二十九歲還沒有老婆。我眞沒有辦法。我說賭咒是不爲憑的。即使我發誓『我將不得好死』。可是我眞的就會死嗎我說你去調查好了。其後她說結婚時要坐花轎。並且。並且。馬上結婚。這眞沒有辦法。我想這是馬上談不到的。我說還是先娶姆姆朋友。大家摸摸性子。但昨她說先結了婚然後摸性子也可以的。結了婚還怕不懂得丈夫的性情嗎?這眞沒有辦法。那末。那末我說使。假使大家……大家性情不對那末離婚嗎?……她說離婚是決然不離的。同時也不贊成娶朋友。因爲不知道的人還以爲一個大姑娘在外面姆姆嬤頭。這眞沒有辦法。其後又說到結婚要坐花轎。當然我是不贊成那那不是冤枉在錢嗎?我主張儘可能的簡單一點。你說對嗎?可是她一定要坐花轎。說到最後還是要坐花轎。這眞是沒有辦法!……不過我相信她對我很好。爲了……爲了要兒我。將幾年做工所積下的三粒金戒指換了兩粒做新衣裳。在別人面前也老是。老是誇我好。可是……可惜腦筋太腐敗了。女人到是滿規矩的。……聽說她自己做工所賺的錢。在鄉下還買了幾畝田。……人到是……。可惜就是太腐敗了。眞是沒有辦法。……

他似乎話已說完。視線停留在我的臉上。好像是在等我回答。然而當我正在預備開口的時候。他却又馬上接下去了。

『其實我我也因爲因爲。賺的錢不多。假如現在有錢的話。就是馬上結婚。坐花轎。我也沒有什麼不可以的』。

○

他的話又說回來了。當然我也勸他不妨遷就一點。何況這所謂新舊的衝突在現代中國是普遍現象。最後我祝福他們能夠很快的成功。因爲無論誰都是愛吃喜酒的。

文藝漫談 『廢名』與沈從文

(迪克)

在普羅文學高漲之中。『廢名』恐怕已經是被忘却的人物吧!因爲每一個人都可以希望他轉變。惟獨廢名是沒有希望的 這也正是他的優點。

在現代文學史上 他佔一個特殊的地位。 雖然是一個角落。然而是神聖不可侵犯的。

我們知道魯迅的文章是什麼時候都可讀的。每一個字像兩點也似的那麼沈重。周圍有一種嚴重的空氣。讀了一遍還想再讀一遍。沈從文的文章什麼時候也可以讀的。他的文章能夠在平凡的人生中給你一件可笑的材料。在他的筆底下。時常有一種清新的空氣縈繞着。都是一件東西。到了他筆下立時就不俗起來。所謂翻陳出新。他確有這種本領。然而他的缺點。是他的文章使人讀了一遍之後。再不想讀了。這是他的制命傷。那原因就是他沒有把握住社會。他光給了我們文章。以外再也沒有給我們別的東西。這個時候。讓我們聯想起他的生活來。聽說他是每日除去作文之外。沒有什麼別的事可作的。書也不大讀得下去。看他的文章。也可以知道他不大需要讀書。看他以往的生活除去早年時代一點膽錄生的生活和還有什麼小兵的生活之外。就是來到大都市開始寫文章的生活了。那幾幾乎是一個純粹的寫作的生活。然而他除去給了我們文章以外。却沒有給我們別的東西。我們知道莎氏比亞是除去演員以外。並沒有過別的經歷的。然而他却給了我們各方面的人生。和人生的各方面。沈從文給我們的故事也不少。只是可笑罷了。那個笑却又不能使你保持永久。沈從文批評魯迅的故事。每一個鄉村都有幾個能說的。至於能寫的却只魯迅一人。循在我批評沈從文也是。我以爲他像一個心中無邪口齒巧妙愛說笑話的人。笑話很流利地說出之後。博得人們一笑之外。他的目的。達到了。並沒有別的意思。楊振聲說十年來中國的作家。最聰明的是沈從文。他那個所謂聰明。是指的寫作的技巧。我們對於一個作家除去他的寫作的技巧。以外還有要求別的權利。(未完)

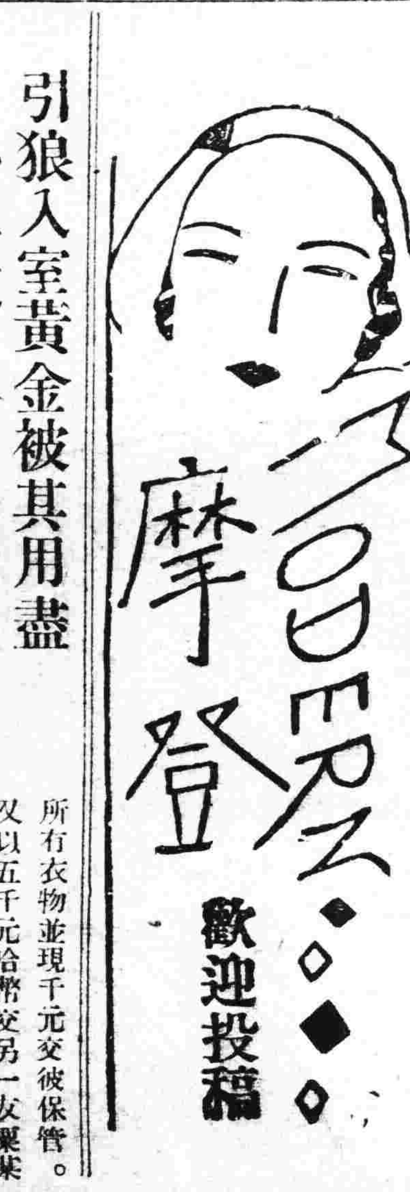

和小魯移居

(棠庵)

了無心可倩人安。猶感新詩欲和難。塵世但依花竹住。茅檐應勝海天寬。羨君浩翰才如陸。笑我婆娑樹似桓。一事兩家堪媲美。手栽庭柳漸垂闌。

寄懷什公

(幼梅)

玩世先生胡不歸。如弢匣劍韞珠暉。茫茫斯世遭離亂。悵悵吾身難奮飛。室燬堪憐魚尾赤。山空誰恤鳳雛飢。海天坐嘯成高蹈。望眼黃塵一笑

引狼入室黃金被其用盡 少年遁去今知家中富有

大主筆先生。鄙人於十七年秋。在錦州遇一親戚。介紹一飄泊少年周某。鄙人即携至哈埠。爲某機關充科員。由是出入鄙人家中。儼同家人。十八年夏。鄙人因事匆匆離哈。即將所有衣物並現千元交彼保管。又以五千元哈幣交另一友聚某保存。不料鄙人走後。周某不僅將千元用盡。又將比較貴重之衣物變賣用完。便托詞向聚某索取鄙人所交存之五千元哈幣。聚某不疑。令其留一收條。將款携去。彼將五千元換成日鈔。連夜動身來奉。當爲鄙人另一友人得知。即偕其同來到奉。由鄙人友人押逼前來。彼自認用去大洋千元。及五千元合幣不諱。並云回家後即設法償還。當留一字據而去。彼即於翌日回轉河北樂亭縣原籍。至今三載。杳無音息。鄙人亦因行踪無定。遂將此事擱置直至去歲冬月。過友人。據云周某家本富有。共兄弟三人。尙未分家。一切產業由其長兄經理云。若向其弟索債。不妨致函其長兄告訴一切。因是鄙人即致函其兄回信云。其弟自十八年回家一次。至今不知下落。並云已經分家。有天津報可證明。又云俟其弟回家或探明其地址奉告。鄙人遂又去信索分家之新聞觀看。孰知至今迄又半年。無有回信。據此顯見弟兄共同意圖賴債。故鄙人擬據其兄之函。與其兄起訴要其交出乃弟以滿手續。未知法律上有有此辦法否。

(記者答)此種欵項旣係周某個人侵用。依法不能向其兄起訴。其兄更無交出其弟之義務。

戲劇前途

(佛西)

、採取的途徑。首先要自己的生活農工化。我們的目的是要農工了解我們。所以我們得先了解他們。想把農工從地獄裡領導人間來。我們自己必先到地獄去 我的朋友晏陽初先生常說。『我們必須農民化。然後才能化農民』又一個朋友。他是一位著名的教授。新從蘇俄回來告訴我說。『現在的中學生就在那裡鬧什麼左傾右轉。其實他們根本上就沒有過過『工作的生活』我下年打算帶一班學生到農村去工作。去生活。教他們眞正得到些工作的意識』這兩位先生的話都是極有價值的。我們要寫出好的農工劇本。不能住在租界的洋樓裡。僅僅的『想』應該到農村去生活。到工廠去工作去得到些農工生活的意識。第二。要有雅俗的藝術。有了敎育的內容而沒有雅俗的藝術的戲劇。是不能完成太衆戲劇的目標。現在有人以爲農工戲劇只要有『標語』式的內容就夠了。這是大錯。因爲『標語』往往是乾燥的飄忽的。雖是淸淅的。而不是深厚的。好的戲劇不僅僅是『給與』的問題。最要緊的是顧到觀衆能否『接受』所以農工戲劇。不但有『向上』的內容而且應該有熱烈情緒眞摯的論斷。悠遠的詩意。戲劇的』動作。這樣的作品才有永久性。與普遍性。大衆才能接受。自然。農工戲劇的藝術決不能過於深遠。我們在前面已經說過。農工的知識是比較落後的。假如劇本的藝術過於深邃。他們決難欣賞。所以大衆戲劇的藝術應該深入淺出。雅俗共賞第三。要有巧妙的技術。藝術與技術是互相因果而分不開的。倘若有高超的藝術而無巧妙的技術。戲劇仍然不能完美。戲劇不比別的藝術可以實行個人主義。而它是一種集團的藝術。一個人可以彈琴。可以畫畫。可以跳舞。但一個人決不能演戲。彈琴可以不要人聽。畫畫可以不要人看。跳舞可以『獨善其身』唯有演劇不能不有人看。並且要有多數的人看因爲有這種集團的關係。所以戲劇的技術特別要巧妙。(完)

○ ○ ○

打更

(秉璋)

商家苦惱。不堪細述。近來又發下命令。每班一人。輪流打更。我是十九歲的青年。在這更深的時候。寬廠的院裡。實在有些畏懼。偏偏昨夜又受了一場虛驚。直到現在還縈廻在腦裡。思之倒也可笑。倒也可憐!

臨出屋的時候。就有些膽怯。及到了門外。用眼一看。呀!好黑的天哪。院內的一切。都被黑幕籠罩。那裡辨別出來是狗。或是……什麼呢。庭前的花兒也有些倦意了。都在交頭接蒸的親偎着。牆隅的電燈。微微的射出一點光芒。這時合院的同人。或許都作那甜蜜的美夢。我放大了膽子。要盡這打更的責任。剛到門前。就覺得單薄的衣服。不勝那涼氣的侵襲。身子立時就冷起來。『不要緊。中秋沒到就這樣畏寒。太沒年青的血氣了。』心中這樣的自厲着。同時手裡的梆子。也敲得很響。慢慢轉過角門。到了可怕的東下院。日不自主的就往晴處瞥了一眼。當時就受了一種撃刺。呀!『那不是一件東西在那裡懸着呢嗎』?不時還在擺動。這時我的心裡。頓時起了很大的疑懼。不住的顫動着。恐怖着。把平夙打破迷信的兒。不知避在那裡去了。迷離的眼光。早和遠處的燈光接觸。那敢再作第二次的注視。恨不立時就跟過這疑懼的境界。但是舉步沉重。不易走過。終于受了十分鐘的驚恐。才回到我的寢室。看了看壁上的鐘。剛剛兩點。同人都發出甜蜜的鼾聲。使衣不解帶的蒙頭就睡。但是驚心未定。那能睡熟。定一定神。細想想倒是什麼東西。尋短見的罷?不——或許是……呀!我想起來了。那不是何君白日起洗的大衫。在那裡晾着。忘拿了嗎?咳!爲了腦筋的衰竟受了這場虛驚。

遼東行部志研究

(十八)(島田好)

此日之記事中。有左列一文。驛卒告予曰。堂之北軒。有櫻桃正發。予亟往視之。乃朱櫻數株。長五尺許。每枝才三四花。憔悴有可憐之色。予問其故。答曰。北方地寒。經冬畏避霜雪。輒埋於地。以是頓挫如此云云。

北地不僅櫻桃如此。一切花樹無不冬埋於地。春再出之。此事南方人認爲奇異。松漠紀聞亦有所載。日本人中當亦有初耳者。故揭載本文。

丙戌(四月三日復)歸咸平。路經西山崇壽寺。昔予官守於此。寺已荒廢。今十有五年頹毀殆盡。又非曩昔之比。低徊感愴。遂留詩於寺壁云。紫霞山寺久不來。往昔破碎今摧頹。一鉢殘僧飫藜藿。百身古佛眠莓苔。門楣金鳥經雨泣。殿脊鐵鳳含風哀。安得使君鞭紫馬。啁嘵檀施隨緣來。

崇壽寺爲今俗所謂開原之石塔寺。崇壽寺今日在城內。但由此一文。知當時在城之西。即咸平城在寺之東。西山正名紫霞山。由『紫霞山寺久不來』一句。可以明瞭。讀前詩可知崇壽寺。迄於大定前後爲止。非常隆盛其後漸次衰微。此或不僅爲詩人之誇張。(未完)

蠕動

(夢麗)

生命是一條迂曲的狹徑。人們在這 狹徑上緩緩的蠕動。

—斯蒂生的話—

辦公室中悄無人聲。只有鋼筆觸着紙簌簌作響。打字機叮鐺不住像雨打蕉葉。洋經理趾高氣揚。裝點出來紳士的態度。手裡夾住大雪茄。來往巡遶。兩隻大皮 靴震得樓板搖 搖欲動。人們愈是低着頭一動都不敢動。去作工作。洋經理愈洋洋得意。

『在租界裡蒐羅一百隻狗。很不容易。若召 集一百個書記。瞬息立至!』洋大人們狂妄輕藐的譏諷。但是在經濟瀕於破產的中國社會裡。職業地位有限。人口日漸增多。購買力低減。賺錢謀生很難。同

『喂。小汪。近來有什麼艷史?』旁邊另一位胖子正在欄欄的打一個呵欠。然後和汪麼子閒嗑牙。

『艷史!窮得要當褲子。還有艷史!』呸。作夢。你瞧。月份牌到了幾時?』月底有錢除非你張胖子。』

『眞的。小汪。明天星期六我們作何消遣?』老張問。

『聽戲。王又宸。尚小雲。每人兩齣。前排賣一元八。不貴!』聽戲!』老楊與 奮着說。

張胖子搖着頭。帶着不然的神氣。說道『打牌將不比聽戲好?又是法門寺。汾河灣。貧俗討厭。五塊 二四的 小牌將。輸贏不多。甚樂無窮!』

『聽戲。打牌都無味。變新法換一換口胃。老張。只要你有錢。咱有新發現的好去處。』

汪麻子笑嘻嘻的聳着雙肩在房裡蹤來蹤去。

老張驚異 的問道。『什麼所在?好小汪。快說!』

昨天我在XX樓閒逛發見了這個美人。眞是增之一分則長減之一分則短。秋水爲神。白玉爲骨。我便追逐下去。費盡周章。總知道她是旗籍世家。北平XX女學的學生。迫於家境。使淪落了。現在作在XX飯店。用廂吔來換金錢!』

老張歎息一聲道『這人處境太可憐了。原是大家閨秀。應該緘閣深藏。吟風弄月。刺鳳描鸞。準備 着嫁一個 金龜快婿。長享榮華。却不料淪落天涯。我雖非江州司馬。亦要爲她灑一掬同情淚哩!』

老楊撇着嘴說道『老張又犯了書獃子氣。社會上。像這種可憐蟲不知有幾千幾萬。不用說你大發慈心。一一援助。就是一個人替他們歎一口氣。準保你得了肺痨病!那麼。小汪去了沒有呢?』

小汪道『談何容易。口袋裡飄飄的寸步難行!』

老張道『星期六我們大家一齊去訪問訪問這位貴族小姐。亦許可以打聽出來一些遜淸時代。掌故佚聞。』

汪麻子立刻顯出脅肩諂笑的面目。賊忒忒的悲維着張胖子道『是不是張老兄。這樣不比聽戲打牌更有趣味?碰對了您的心思。還許 拯之出 於水火哩——。』

張胖子兩眼睒我了一縫。只是傻笑。

『八月十五月光明。薛大哥……。老楊』唱

小汪喜歡得逼緊了嗓子跟着唱道『儂問他好來……

皮靴子 橐 橐的聲音 由遠而近。人人得着暗示。各自跑到自己的位子裡。

鋼筆又觸着紙簌簌作響。打字機又叮鐺不住像雨打蕉葉。洋經理面目猙獰。瞪一瞪這人看一看那個。

直到了鐘鳴六下。才一哄而散。這樣的趣劇重複連續着扮着。日日月月年年。泪沒了蠕性。戕賊了禮智不知不覺的蠕過出有涯的生命。並不會留

太田胃散
實質本位
顧客贊賞之胃病藥
本舖 東京 太田信義藥房

匪中生活實紀

(七十五) (達川)

▲一月十四日。三齊家書。速上公稟。

柳秀山與老帮子見夏二等去後。柳說這人嘴怎麼這樣直行。老帮子說。無拘作甚麼事。也得分開拐。從來未見西亂這樣。不分拐的東西。柳秀山遂向予說。金大爺。昨日晚年樂會求你。你今就代他給宛司令寫一份公函吧。吾這就上東庄。好給帶去。予遂操筆。書公函如下。

旭東總司令大人摩下鈞鑒。敬禀者。岐自一月五日。接奉鈞劄。內開委光岐爲上校大隊長之職。敢緊收束四具交界地面隊伍。保護子餘 之民。勿負委任此令。等因奉此。岐本粗夫。蒙任重委。敢不竭盡血誠。以圖報答于知己。遂即於所屬村落。週閣巡視。極力整頓。適至牛皮山屯子見有色徒閻生銀。擅藉本隊名目。在胡姓家 有强姦婦女情事。刻即當場用 手槍即斃。以警其衆。各處聞之均皆悚然。不敢妄行。次日即力圖進行之際。適值平地樂。由東方帶隊而還。伊連番即還往西方周家荒地故里。燒香祭祖。光岐本欲不動留該地方鎭作。而資衆民得有倚賴。無奈衆頭目。全云隊貴連絡一氣。兼捧平地樂光顏。孰料平地樂貪戀家鄉。倏然十餘日。亦不言旋。迭接該四縣。衆民代表。 龍起淵。潘占魁。曲向直。 金源等。稟述遼河灣。左右岸。現在紛亂如麻。人民荼毒更甚於前。原甦民等流離奔逃。間。忽畦足翹望。倘有帶隊之周光岐。心直性硬。視己身與民同 胞與爲懷。故公衆齊向宛司令保舉。尙望速爲收拾。能以將死而轉生。孰料周君甫經來奉。未曉因何。遞離此地。以致萃匪如毛。轟然全起。燒殺搶掠。慘不忍聞。是以伺制來樂。速還遼水遼南。岐覩此情狀。實因平地樂流連忘返。倘伊再不言歸。岐即將原有本隊。剋日帶回。而顧地面爲要。特將此公函。親交柳參謀長。携返京閣。岐謹稟。一月十四日。

滾到那裏去?

(綠梅)

深夜。從睡夢中被一陣噪聲驚醒。微風細雨傳來後院的雜人聲。

『老爺!我上午就有點頭痛。剛又淋了一身雨。頭更痛得厲害了。實在不能再去接太太去了。太太自己會叫汽車回來的』這似乎是張委員的車夫德生聲音。

『頭痛?我管得你頭痛?你不去就給我滾!』張委員粗聲說。

我向窗外看了看。園門裏透出院的燈光。這才明白是後院張委員回來了。要車夫到戲院去接他太太。

張委員夫婦是很會享樂的。他們白天在外面打牌。看電影。逛公園。晚上照例去聽戲。雖說張委員在某部任職。然而除領薪金。却很少去辦公。

他們般來和我家一塊住。僅僅二十幾天。但是我計算他們般來後。已經換了四五個車夫了。德生算是能忍耐一點。所以來了一個星期還沒見換人。

雖然常常聽見張委員要他去。但事實上德生是早上拉他出去。夜晚拉他回來。

『眞是賤骨頭!』吃了幾頓飽飯。又想和錢作對了。……還

『老爺!天下雨。又是這時候了。頭又痛。讓我明早走吧!』

德生要求的聲音。

『不行!滾!快滾!』

後門呀的一聲響了。再也沒有車夫的聲音了。窗外的雨聲漸瀝。夜是如此的深且黑!帶病的車夫。滾到那裡去?

下若何陰影只是鎖日游蕩在灰色生活。飄泊在罪惡淵泉。十分的可悲。可憫。可鄙!

◈投稿須知◈

(一)凡來函稿須加句點

(二)稿紙須在一面書寫

(三)取錄與否概不寄還

(四)不予酬資亦不贈報

瀋水醫壇

▲來稿無句點者不錄

讀者問病

盛京時報大主筆先生偉鑒自貴報設壇醫理。使患者得到福音之境。尤以諸大良醫。堪稱濟世之念。使病者脫離苦腦。能登歡樂之鄉。皆是貴壇介紹所賜。妾於二月產一女孩。時因家道貧寒。照料乏人。以致風以失調攝。五日乃覺四肢困倦。飲食減少。終夜昏沉。頭目女女。以累數月于茲。雖有醫人調診。未能見效。又加兩脇刺疼。防是存水心中。上下串疼。小腹不時作疼。致患打嗝。未能少止。而面色焦黃。精血已停。伏乞賜予披露。仰懇諸大國手。賜一良方則感德之無既矣。專此敬頌

撰祺

敘人賀俊之撿祥寄自昌圖寓次

○ ○ ○

敬懇者。鄙人現年三十歲。忽於今年。頭頂之髮。漸爲脫落。兩天門之處。亦見顯現。對鏡觀之。頓增十年之老態。鄙人實感悒悒。而人未屆暮年而脫髮。人皆以謂憂慮操勞過度之所致。伏思鄙人。家境簡單人口輕微。無可操勞之處。亦未受過挫折。和感過憂慮。徒然發現比症。使鄙人狐疑莫釋。此症究係何源所致。仰請諸大醫士。不憚煩勞。指示治法。並賜良方。無任感荷。尚希爲披露。則鄙人銘感無既矣。

鄙人徐蔭南啓

答楊淑貞女士

(雍伯平)

楊淑貞女士鑒查。男女結婚。不育子女。屬於男性之原因。則爲神經衰弱。手淫過度。房事色傷。陽萎。外傷。淋病性睪丸炎。及射精管閉塞等症。屬於女性之原因。則爲產道痙攣或畸形。子宮狹小。子宮腫傷。輸卵管閉塞。及淋病等症。令夫君曾犯手淫。與陽萎痿羽。形狀似有『不能受孕』之嫌疑。令夫婦盍近一步。就醫者同受檢查。其咎爲誰。立能剖白。

V式八汽缸福特新車露佈

新式福特八汽缸特等二門大轎車

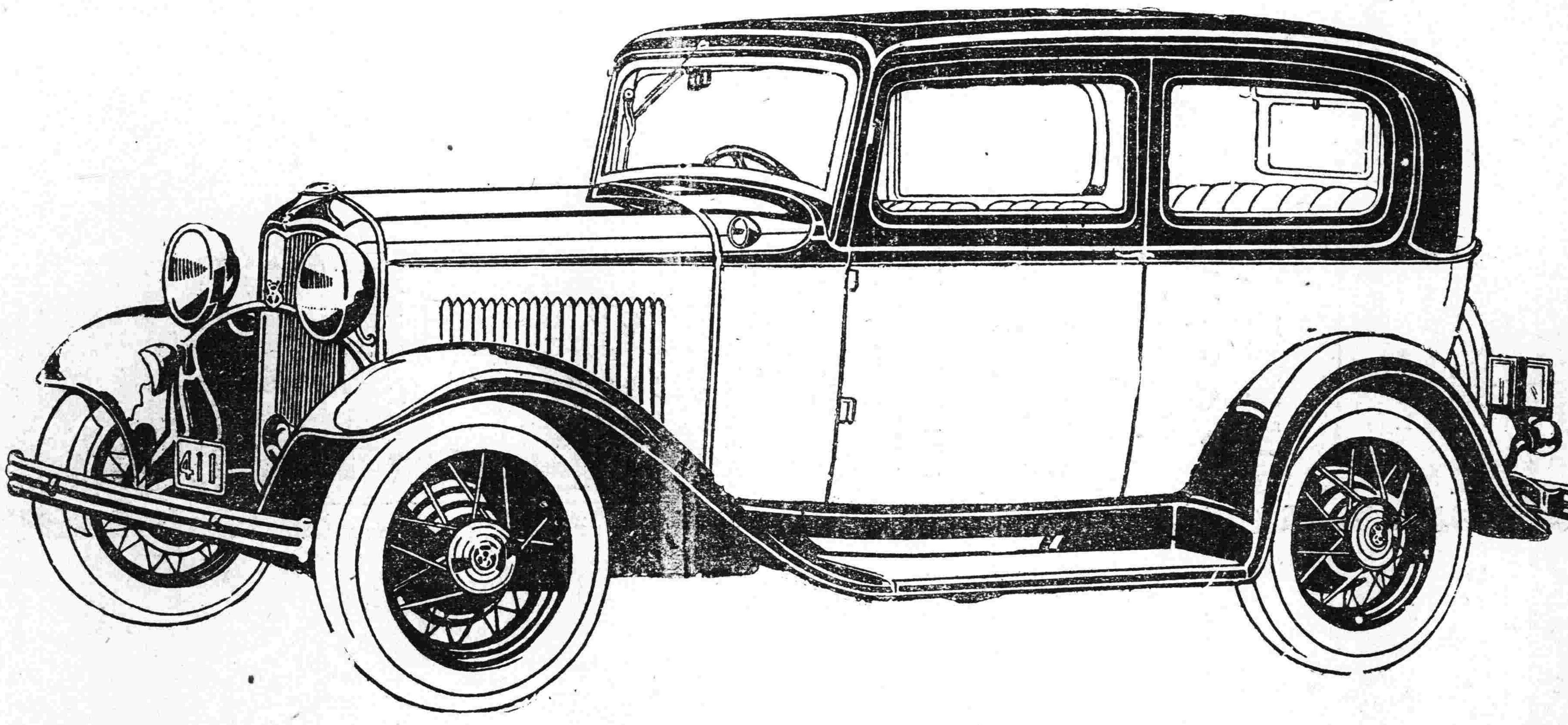

八只汽缸　　靜滑之第二速度齒輪與
九十度V式　　諧動靜滑齒輪更換
六十五匹馬力引擎　　乘坐舒適之彈簧
車身寬敞美觀毫無震動　　加速率迅疾
重心低下　　用油省
每小時速率七十五英里　　運用可靠

新式自動兩用水壓避震機附有適溫調節器　新式後彈簧搆造　自動火星控制器　下引式化汽機　化汽機減聲器　汽缸口徑三吋又十六分之一　衝程三吋又四分之三　活塞排量二百二十一立方吋　九十度平衡拐軸　大而有効之完全封裏四輪車制　超越之綱輻車輪輪心幅加大　優美之V式水箱　莊嚴之新式車頂線度以及傾斜式安全玻璃屏風　鍍以鉻質之單條前後車擋　車架框低而重心下　機動汲管可從後部十四加侖之油池中吸取燃料　閉氣桿在表盤上　車廂內部備有避日簷　車轅通風蓋　駕駛座可以調節　各種特等轎車其座墊分毛羽緞毛編品或粗條原布數種以便選擇

新式福特四汽缸車

改良福特四汽缸五十匹馬力引擎。運用時有新穎之舒適。車身有下列十四種之多。任便選擇。

價格特廉之新車　車身有十四種之多

跑車　二門轎車　超等小轎車　特等跑車　特等二門轎車　蓬車
小轎車　四門轎車　特等蓬車　特等小轎車　活頂小轎車　維多利
亞式轎車　特等四門大轎車　活頂轎車

請於九月十三日起向貴地福特經理處索取一切詳章及價目表可也

奉天經理處
滿洲汽車公司（地址）千代田通廿九番地　電話二一三七

大連經理處
滿洲汽車公司（地址）常盤橋畔電話五二六二　七四〇五

長春分經理
滿洲汽車公司（地址）東一條通卅番地　電話三一六九

上海福特汽車公司啟